

Migration Guide

Novell® ZENworks® 10 Asset Management avec SP2

10.2

27 mai 2009

www.novell.com

Mentions légales

Novell, Inc. n'accorde aucune garantie, explicite ou implicite, quant au contenu et à l'utilisation de cette documentation, y compris toute garantie de bonne qualité marchande ou d'aptitude à un usage particulier. Novell se réserve en outre le droit de réviser cette publication à tout moment et sans préavis de ces modifications à quiconque.

Par ailleurs, Novell exclut toute garantie relative à tout logiciel, notamment toute garantie, expresse ou implicite, que le logiciel présenterait des qualités spécifiques ou qu'il conviendrait à un usage particulier. Novell se réserve en outre le droit de modifier à tout moment tout ou partie des logiciels Novell, sans préavis de ces modifications à quiconque.

Tous les produits ou informations techniques fournis dans le cadre de ce contrat peuvent être soumis à des contrôles d'exportation aux États-Unis et à la législation commerciale d'autres pays. Vous vous engagez à respecter toutes les réglementations de contrôle des exportations et à vous procurer les licences et classifications nécessaires pour exporter, réexporter ou importer des produits livrables. Vous acceptez de ne pas procéder à des exportations ou à des réexportations vers des entités figurant sur les listes noires d'exportation en vigueur aux États-Unis ou vers des pays terroristes ou soumis à un embargo par la législation américaine en matière d'exportations. Vous acceptez de ne pas utiliser les produits livrables pour le développement prohibé d'armes nucléaires, de missiles ou chimiques et biologiques. Reportez-vous à la [page Web des services de commerce international de Novell \(http://www.novell.com/info/exports/\)](http://www.novell.com/info/exports/) pour plus d'informations sur l'exportation des logiciels Novell. Novell décline toute responsabilité dans le cas où vous n'obtiendriez pas les autorisations d'exportation nécessaires.

Copyright © 2007, 2009 Novell, Inc. Tous droits réservés. Cette publication ne peut être reproduite, photocopiée, stockée sur un système de recherche documentaire ou transmise, même en partie, sans le consentement écrit explicite préalable de l'éditeur.

Novell, Inc. dispose de droits de propriété intellectuelle sur la technologie intégrée dans le produit décrit dans ce document. En particulier et sans limitation, ces droits de propriété intellectuelle peuvent inclure un ou plusieurs brevets américains mentionnés sur le [site Web Novell relatif aux mentions légales \(http://www.novell.com/company/legal/patents/\)](http://www.novell.com/company/legal/patents/) (en anglais) et un ou plusieurs brevets supplémentaires ou en cours d'homologation aux États-Unis et dans d'autres pays.

Novell, Inc.
404 Wyman Street, Suite 500
Waltham, MA 02451
États-Unis
www.novell.com

Documentation en ligne : pour accéder à la documentation en ligne la plus récente de ce produit et des autres produits Novell ou pour obtenir des mises à jour, reportez-vous au [site Novell de documentation \(http://www.novell.com/documentation\)](http://www.novell.com/documentation).

Marques de Novell

Pour connaître les marques commerciales de Novell, reportez-vous à la [liste des marques commerciales et des marques de service de Novell \(http://www.novell.com/company/legal/trademarks/tmlist.html\)](http://www.novell.com/company/legal/trademarks/tmlist.html).

Éléments tiers

Toutes les marques commerciales de fabricants tiers appartiennent à leur propriétaire respectif.

Table des matières

À propos de ce guide	7
1 Utilisation de l'utilitaire de migration	9
1.1 Avant de commencer	9
1.2 Présentation	10
1.2.1 Configuration système requise	11
1.2.2 Processus de migration	12
1.3 Installation de l'utilitaire de migration	13
1.4 Sélection de la source de la migration	14
1.5 Sélection de la destination de la migration	16
1.6 Migration d'objets	17
1.6.1 Migration des données d'inventaire	18
1.6.2 Migration des définitions des champs définis par l'administrateur	20
1.6.3 Migration des définitions de produits locaux	21
1.6.4 Migration des données de gestion des actifs	21
1.6.5 Migration des données de gestion des actifs uniquement	23
1.6.6 Migration des enregistrements de licences	24
1.6.7 Migration des rapports personnalisés	25
1.6.8 Indications de performances de migration	27
2 Référence de la console de migration	29
2.1 Options de menu	30
2.2 Onglet Sélectionner des objets à migrer	30
2.3 Onglet Éléments à faire migrer	31
2.4 Onglet État de la migration	32
2.5 Onglet Historique de migration	32
2.6 Onglet Objets migrés	32
2.7 Champ Sélectionner une base de données ZAM	32
2.8 Champ Sélectionner une zone	34
2.9 Bouton Commencer la migration	34
2.10 Bouton Annuler	34
2.11 Progression de la file d'attente de migration	35
2.12 Progression de la tâche de migration	35
A Objets ZENworks et principe d'unicité	37
A.1 Détails des objets dupliqués	37
A.1.1 Enregistrements d'achats	38
A.1.2 Produits de catalogue	38
A.1.3 Produits sous licence	38
A.1.4 Produits découverts	38
A.1.5 Collections de logiciels	38
A.1.6 Contrats	38
A.1.7 Notifications de date	39
A.1.8 Documents	39
Glossaire	41

À propos de ce guide

Ce *Guide de migration Novell ZENworks 10 Asset Management* contient des informations pour vous aider à mener à bien la migration de données d'inventaire et de gestion des ressources sélectionnées de ZENworks® Asset Management 7.5 vers un système Novell® ZENworks 10 Asset Management.

Il est organisé de la manière suivante :

- ♦ [Chapitre 1, « Utilisation de l'utilitaire de migration », page 9](#)
- ♦ [Chapitre 2, « Référence de la console de migration », page 29](#)
- ♦ [Annexe A, « Objets ZENworks et principe d'unicité », page 37](#)
- ♦ [« Glossaire » page 41](#)

Public

Le présent guide est destiné aux administrateurs de ZENworks.

Commentaires

Nous souhaiterions connaître vos commentaires et suggestions sur ce guide et les autres documentations fournies avec ce produit. Utilisez la fonction Commentaires au bas de chaque page de la documentation en ligne, ou accédez au [site Novell de commentaires sur la documentation \(http://www.novell.com/documentation/feedback.html\)](http://www.novell.com/documentation/feedback.html) pour entrer vos commentaires.

Documentation complémentaire

D'autres manuels (aux formats PDF et HTML) viennent compléter la documentation relative à ZENworks 10 Asset Management et facilitent l'apprentissage et la mise en œuvre de ce produit. Reportez-vous à la [documentation de ZENworks 10 Configuration Management \(http://www.novell.com/documentation/zcm10/index.html\)](http://www.novell.com/documentation/zcm10/index.html).

Conventions relatives à la documentation

Dans la documentation Novell, le symbole « supérieur à » (>) est utilisé pour séparer deux opérations dans une étape de procédure, ainsi que deux éléments dans un chemin de références croisées.

Un symbole de marque déposée (®, ™, etc.) indique qu'il s'agit d'une marque de Novell. Un astérisque (*) indique une marque commerciale de fabricant tiers.

Lorsqu'un nom de chemin peut s'écrire avec une barre oblique pour certaines plates-formes et une barre oblique inverse pour d'autres, il sera toujours présenté avec une barre oblique inverse. Les utilisateurs des plates-formes nécessitant l'utilisation de barres obliques (Linux*, par exemple) doivent les utiliser en fonction de leurs logiciels.

Utilisation de l'utilitaire de migration

1

Les sections suivantes fournissent des instructions relatives à l'utilisation de l'utilitaire de migration Novell® ZENworks® 10 Asset Management pour effectuer la migration des données à partir de ZENworks Asset Management 7.5 :

- ♦ [Section 1.1, « Avant de commencer », page 9](#)
- ♦ [Section 1.2, « Présentation », page 10](#)
- ♦ [Section 1.3, « Installation de l'utilitaire de migration », page 13](#)
- ♦ [Section 1.4, « Sélection de la source de la migration », page 14](#)
- ♦ [Section 1.5, « Sélection de la destination de la migration », page 16](#)
- ♦ [Section 1.6, « Migration d'objets », page 17](#)

1.1 Avant de commencer

Avant de commencer la migration des données de ZENworks Asset Management 7.5 vers ZENworks 10 Asset Management, tenez compte des éléments suivants :

- ♦ Vous devez sauvegarder les bases de données source et de destination.
- ♦ Désactivez le processus d'inventaire dans ZENworks Asset Management 7.5 avant d'exécuter l'utilitaire de migration.
- ♦ Si vous avez migré les données d'inventaire à l'aide d'une version précédente de l'utilitaire de migration, vous devez utiliser la même version pour migrer les données de gestion des ressources.
- ♦ La version de l'utilitaire de migration utilisée doit correspondre à la version de la zone de gestion de ZENworks. L'utilitaire de migration ne se connecte pas à une zone qui ne correspond pas à son numéro de version.
- ♦ Vous ne pouvez migrer des objets qu'une seule fois.
- ♦ Les périphériques réseau ne migrent pas.
- ♦ Vous devez faire migrer les données d'inventaire avant les données de gestion des actifs. Si vous voulez faire une migration par étapes, ne migrez pas les données de gestion des ressources avant que toutes les étapes soient terminées. Pour plus d'informations sur les étapes, reportez-vous à la section [« Étapes d'une migration » page 18](#).
- ♦ Tous les rapports personnalisés ne migrent pas. Pour obtenir une liste des rapports personnalisés qui ne migrent pas, reportez-vous à la [Section 1.6.7, « Migration des rapports personnalisés », page 25](#).
- ♦ Lorsque vous effectuez une migration vers un serveur SQL, suivez les recommandations suivantes concernant la taille des fichiers :
 - ♦ La taille du fichier de données de destination doit être au moins 1,1 fois supérieure à celle du fichier de données source.
 - ♦ La taille du fichier journal de destination doit être au moins 1,2 fois supérieure à celle du fichier de données source.

- ♦ Si vous migrez une installation de données qui contient déjà certaines des données de gestion des ressources, vous risquez de constater des erreurs de migration, et le processus de migration risque même d'échouer. Pour plus d'informations, reportez-vous à la section « **Objets ZENworks et principe d'unicité** » page 37.
- ♦ Pour de meilleures performances de migration, il est vivement recommandé de purger la base de données ZENworks Asset Management 7.5 avant de commencer. Pour plus de détails, reportez-vous à la **Section 1.6.8, « Indications de performances de migration », page 27.**

1.2 Présentation

L'utilitaire de migration permet de migrer des données d'inventaire, qui sont définies par vos domaines de collecte ZENworks Asset Management 7.5, ainsi que des données de gestion des ressources. Ces données comprennent ce qui suit :

- ♦ données d'inventaire
 - ♦ périphériques (y compris les périphériques supprimés, si désiré. Reportez-vous à la **Section 1.6.1, « Migration des données d'inventaire », page 18)**
 - ♦ historique des périphériques
 - ♦ produits logiciels locaux
 - ♦ composants matériels/logiciels
 - ♦ champs définis par l'administrateur (connus sous le nom de champs définis par *l'utilisateur* dans ZENworks Asset Management 7.5)
 - ♦ rapports personnalisés
- ♦ données de gestion des actifs
 - ♦ données d'utilisation de gestion des actifs
 - ♦ rapports personnalisés de gestion des actifs
 - ♦ champs définis par l'administrateur de gestion des actifs (connus sous le nom de champs définis par *l'utilisateur* dans ZENworks Asset Management 7.5)
 - ♦ produits du catalogue
 - ♦ produits découverts
 - ♦ enregistrements d'achats
 - ♦ produits sous licence
 - ♦ collections de logiciels
 - ♦ contrats et notifications de dates
 - ♦ documents

Les périphériques réseau et les relations réseau-contrat ne migrent pas. Les relations entre les contrats et les périphériques du réseau peuvent être rétablies après qu'un processus d'identification des périphériques du réseau ait été effectué au sein de ZENworks 10 Asset Management.

Les données d'inventaire peuvent migrer via un périphérique individuel ou en tant que groupe. Les données de gestion des actifs migrent en tant que groupe.

Lorsque vous migrez des données d'inventaire, par défaut, vous migrez également les éléments suivants :

- ♦ **Définitions des produits locaux** : définitions des produits locaux définies dans ZENworks Asset Management 7.5. Ces définitions de produits migrent en tant que groupe ; elles ne peuvent pas migrer individuellement. Si vous voulez faire migrer simplement les définitions des produits locaux sans les données d'inventaire, reportez-vous à la section « **Migration des définitions de produits locaux** » page 21.
- ♦ **Définitions des champs définis par l'administrateur** : champs d'inventaire et de gestion des ressources définis par l'administrateur dans ZENworks Asset Management 7.5. (Les champs définis par l'administrateur sont connus sous le nom de champs définis par *l'utilisateur* dans ZENworks Asset Management 7.5.) Ces définitions de champs ont migré en tant que groupe ; elles ne peuvent pas migrer individuellement. Si vous voulez faire migrer simplement les définitions des champs définis par l'administrateur sans les données d'inventaire, reportez-vous à la section « **Utilisation de l'utilitaire de migration** » page 9.
- ♦ **Rapports personnalisés** : rapports personnalisés d'inventaire et de gestion des ressources définis dans ZENworks Asset Management 7.5. Les rapports migrent en tant que groupe. Si vous voulez faire migrer les rapports personnalisés sans les données d'inventaire, reportez-vous à la section « **Migration des rapports personnalisés** » page 25.

La migration des données d'inventaire génère également la migration des données de gestion des actifs suivantes :

- ♦ données d'utilisation
- ♦ rapports personnalisés
- ♦ champs définis par l'administrateur

1.2.1 Configuration système requise

L'utilitaire de migration doit remplir les conditions suivantes :

- ♦ Windows* XP Professionnel 5.1 SP2, Windows XP Professionnel 5.1 SP 3, Windows Vista* SP1 x86, Windows Server* 2003 5.2 SP2 ou Windows Server 2008 x86 ; Windows 2000 et Windows 2008 ne sont pas pris en charge.
- ♦ Connectivité réseau aux serveurs de base de données source et de destination
- ♦ Source de la migration : ZENworks Asset Management 7.5
- ♦ Destination de la migration : ZENworks 10 Asset Management
- ♦ Package redistribuable Microsoft .NET Framework Version 2.0 (x86)
- ♦ (Facultatif) ZENworks 10 Asset Management. Ce produit est nécessaire pour consulter les données de gestion des actifs migrées.

Pour migrer les données, vous pouvez utiliser les combinaisons de bases de données suivantes :

- ♦ SQL Server vers SQL Server
- ♦ SQL Server vers Sybase
- ♦ Oracle vers Oracle

À des fins de migration, les bases de données Oracle peuvent être Oracle 9.2, Oracle 10.1 ou Oracle 10.2. Si vous utilisez une base de données Oracle, respectez les consignes suivantes :

- ♦ Le client Oracle doit être installé sur l'ordinateur exécutant l'utilitaire de migration. Pour Oracle 10.1 et 10.2, il doit s'agir de la version Administrator du client et non de la version InstantClient.
- ♦ Pour le client Oracle 10.2, vous devez appliquer le correctif 5473334 (ID de doc 387818.1). Parmi les divers composants d'accès aux données inclus dans le correctif, Oracle Provider pour OLEDB version 10.2.0.2.20 est requis.
- ♦ `TNSNAMES.ORA` doit contenir des entrées pour les services de base de données source et de destination. Pour créer ces entrées automatiquement, loguez-vous aux bases de données ZENworks Asset Management 7.5 et ZENworks 10 Asset Management à l'aide de la console Oracle Enterprise Manager ou de Net Configuration Assistant, option Local Net Service configuration (Configuration du nom du service réseau local). Notez que les noms utilisés pour ces entrées doivent correspondre exactement au nom du service correspondant.
- ♦ Le répertoire bin d'Oracle (par ex., `C:\oracle\product\10.2.0\client_1\BIN`) doit se trouver dans votre paramètre PATH. En revanche, les répertoires et installations d'autres produits Oracle ne doivent pas s'y trouver.
- ♦ L'utilisateur associé au schéma pour la base de données Oracle de ZENworks Asset Management 7.5 (NCSYSTEM par défaut) doit disposer du rôle « DBA » lors de l'exécution de la migration (par défaut, seul NCSYSTEM dispose du rôle « CONNECT »).

1.2.2 Processus de migration

La migration d'objets (données d'inventaire, rapports personnalisés, etc.) comporte six étapes :

1. Installation de l'utilitaire de migration. Pour plus d'informations, reportez-vous à la [Section 1.3, « Installation de l'utilitaire de migration », page 13](#).
2. Sauvegarde des bases de données source et de destination avant de commencer la migration et après chaque étape réussie.
3. Sélection de la source de la migration. Pour plus d'informations, reportez-vous à la [Section 1.4, « Sélection de la source de la migration », page 14](#).
4. Sélection de la destination de la migration. Pour plus d'informations, reportez-vous à la [Section 1.5, « Sélection de la destination de la migration », page 16](#).

Si vous avez préalablement sélectionné une zone de destination, pour une migration de pilote par exemple, une boîte de dialogue vous invite à supprimer les données d'état de migration dans la base de données ZENworks Asset Management 7.5 source, ce qui est nécessaire si vous modifiez la destination de migration. Cliquez sur OK pour supprimer les données d'état de la migration.

Avvertissement : vous ne pouvez pas sélectionner une destination de migration une nouvelle fois. Par exemple, si vous choisissez une destination de migration de pilote, puis si vous passez à une destination de production, vous ne pouvez pas revenir à la destination de pilote.

5. Sélection des objets à migrer.

Les définitions des champs définis par l'administrateur, les définitions des produits locaux et les rapports personnalisés sont migrés par défaut à la première migration des données d'inventaire. Pour les faire migrer séparément, reportez-vous à la [Section 1.6, « Migration d'objets »,](#)

page 17. Certains rapports personnalisés ne sont pas migrés car le schéma de la base de données change. Pour plus d'informations, reportez-vous à la [Section 1.6.7, « Migration des rapports personnalisés »](#), page 25.

Lors de la sélection des objets à migrer, gardez en tête ce qui suit :

- ♦ Les données d'inventaire et de gestion des ressources doivent être migrées en utilisant la même version de l'utilitaire de migration.
- ♦ Vous ne pouvez migrer des objets qu'une seule fois.
- ♦ Vous devez faire migrer les données d'inventaire avant les données de gestion des actifs.
- ♦ Les postes de travail qui n'ont pas été inventoriés ne migrent pas. En outre, si le poste de travail est associé à un contrat, la relation entre le contrat et le poste de travail ne migre pas non plus.

Si vous voulez effectuer une migration par étapes, sélectionnez un sous-ensemble de postes de travail à migrer. ne migrez pas les données de gestion des actifs avant que toutes les étapes ne soient terminées. Pour plus d'informations sur les étapes, reportez-vous à la section « [Étapes d'une migration](#) » page 18.

6. Lancement de la migration.

La migration peut prendre plusieurs heures, en fonction de la taille de la base de données à migrer. Au cours de la migration, l'utilitaire risque parfois de ne pas répondre. Si la migration est interrompue ou annulée, elle peut être redémarrée. La migration se poursuit alors à partir du dernier enregistrement migré du processus de migration. Si une erreur est signalée lors de la nouvelle exécution du processus de migration, vous pouvez l'ignorer. Pour plus d'informations, reportez-vous à la [Section 1.6, « Migration d'objets »](#), page 17.

1.3 Installation de l'utilitaire de migration

Il existe deux façons d'installer l'utilitaire de migration : via un navigateur Web ou via le Centre de contrôle ZENworks.

Remarque : le package redistribuable Microsoft .NET Framework version 2.0 (x86) doit être installé préalablement à l'installation de l'utilitaire de migration.

Pour installer l'utilitaire via un navigateur Web :

- 1 Dans votre navigateur Web, accédez à l'URL suivante :
`http://id_serveur_primaire_zenworks/zenworks-setup`
- 2 Cliquez sur *Outils administratifs* et téléchargez `ZAMmigration.exe` dans un répertoire temporaire.
- 3 Exécutez `ZAMmigration.exe` pour l'installer sur votre poste de travail.
- 4 Pour exécuter cet utilitaire sur un périphérique Windows pris en charge, cliquez sur *Démarrer > Tous les programmes > Novell ZENworks > Utilitaire de migration ZENworks Asset Management*.

Pour installer l'utilitaire via le Centre de contrôle ZENworks 10 :

- 1 Dans le Centre de contrôle ZENworks 10, cliquez sur *Configuration*.
- 2 Dans la liste des tâches de configuration, cliquez sur *Télécharger les outils ZENworks*.
- 3 Cliquez sur *Outils administratifs*.

- 4 Cliquez sur *ZAMmigration.exe* pour l'enregistrer sur votre disque dur.
- 5 Exécutez *ZAMmigration.exe* pour l'installer sur votre poste de travail.
- 6 Pour exécuter cet utilitaire sur un périphérique Windows pris en charge, cliquez sur *Démarrer > Tous les programmes > Novell ZENworks > Utilitaire de migration ZENworks Asset Management*.

1.4 Sélection de la source de la migration

La source de migration est votre base de données ZENworks Asset Management 7.5. L'utilitaire de migration nécessite que vous vous loguiez à la source de migration avec des privilèges de création, de modification et de suppression. Pour vous loguer à votre base de données :

- 1 Cliquez sur *Démarrer > Tous les programmes > Novell ZENworks > Utilitaire de migration ZENworks Asset Management*.

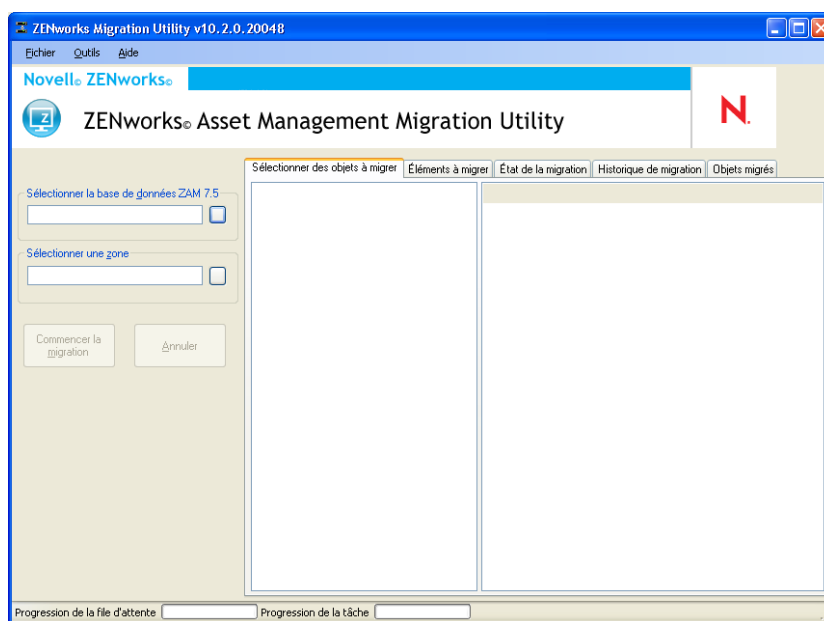

- 2 Cliquez sur le bouton à droite du champ *Sélectionner une base de données ZAM*. Pour la migration Microsoft SQL, l'écran suivant apparaît :

- Type de base de données :** A dropdown menu with "MS SQL Server 2000/2005" selected.
- Serveur :** A text input field containing "engsql01".
- Base de données :** A text input field containing "Utopia".
- Nom d'utilisateur :** A text input field containing "administrator".
- Mot de passe :** A text input field with masked characters "xxxxxxxx".

At the bottom, there are four buttons: "Tester la connexion", "Aide", "OK", and "Annuler".

Pour la migration Oracle, l'écran suivant apparaît :

- Type de base de données :** A dropdown menu with "Oracle 9i/10g" selected.
- Nom du service :** A text input field containing "lnx102c.lbn".
- Nom d'utilisateur :** A text input field containing "NCSYSTEM".
- Mot de passe :** An empty text input field.

At the bottom, there are four buttons: "Tester la connexion", "Aide", "OK", and "Annuler".

3 Renseignez les champs suivants :

Type de base de données : spécifiez le type de base de données. Par exemple, spécifiez *MS SQL Server 2000/2005* pour les bases de données MS SQL Server externe et intégrée. Vous pouvez également spécifier *Oracle 9i/10g* pour le dernier type de base de données Oracle.

Serveur de base de données : spécifiez le nom DNS ou l'adresse IP du serveur de base de données. Chaque fois que vous utilisez cette boîte de dialogue, le dernier serveur auquel vous vous êtes logué s'affiche ici.

Base de données : indiquez le nom de la base de données. Chaque fois que vous utilisez cette boîte de dialogue, la dernière base de données à laquelle vous vous êtes logué s'affiche ici.

Nom du service : pour la migration Oracle, spécifiez le nom du service. Chaque fois que vous utilisez cette boîte de dialogue, le dernier service auquel vous vous êtes logué s'affiche ici.

Nom d'utilisateur : spécifiez le nom d'utilisateur. Chaque fois que vous utilisez cette boîte de dialogue, le dernier nom d'utilisateur que vous avez utilisé s'affiche ici.

Mot de passe : spécifiez le mot de passe. Il doit être indiqué chaque fois pour s'authentifier.

- 4 Cliquez sur *OK* pour vous connecter. ou sur *Tester la connexion* pour vérifier que vous pouvez vous connecter à la base de données.
- 5 Passez à la [Section 1.5, « Sélection de la destination de la migration », page 16.](#)

1.5 Sélection de la destination de la migration

Pour vous loguer à la zone de gestion de votre source de migration pour ZENworks 10 Asset Management :

- 1 Assurez-vous d'avoir sélectionné la source de migration (reportez vous à la [Section 1.4, « Sélection de la source de la migration », page 14.](#)
- 2 dans la console de migration, cliquez sur le bouton à droite du champ *Sélectionner une zone.*

Si vous avez préalablement sélectionné une zone de destination, pour une migration de pilote par exemple, une boîte de dialogue vous invite à supprimer les données d'état de migration dans la base de données ZENworks Asset Management 7.5 source. Cela est nécessaire si vous modifiez votre destination de migration. Cliquez *OK* pour supprimer les données d'état de la migration.

Avvertissement : vous ne pouvez pas sélectionner une destination de migration une nouvelle fois. Par exemple, si vous choisissez une destination de migration de pilote, puis si vous passez à une destination de production, vous ne pouvez pas revenir à la destination de pilote.

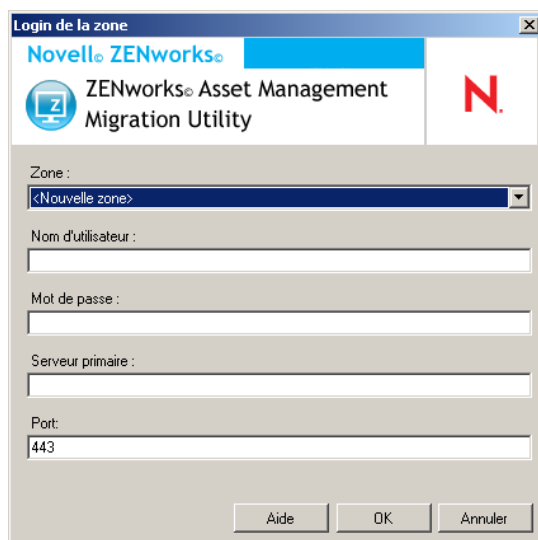

- 3 Complétez les champs suivants pour vous authentifier auprès de votre zone de gestion de destination :

Zone : indiquez votre zone de gestion. Ce champ n'est pas renseigné la première fois que vous accédez à la boîte de dialogue *Login à la zone*. Par la suite, toute zone à laquelle vous vous êtes déjà logué via cette boîte de dialogue apparaît dans la liste déroulante. Chaque fois que vous utilisez cette boîte de dialogue, la dernière zone à laquelle vous vous êtes logué s'affiche ici.

Nom d'utilisateur : spécifiez le nom d'utilisateur correspondant à la zone. *Administrator* est normalement utilisé. Si vous vous loguez à cette zone via la console de migration pour la première fois, rien ne s'affiche ; sinon, le dernier nom d'utilisateur qui a été utilisé s'affiche. Si vous sélectionnez une zone de gestion dans le champ *Zone*, ce champ se remplit automatiquement avec le dernier nom d'utilisateur utilisé pour cette zone.

Mot de passe : spécifiez le mot de passe. Il doit être saisi chaque fois pour s'authentifier.

Serveur primaire : spécifiez son nom DNS ou son adresse IP. Ce champ est complété automatiquement lorsque vous sélectionnez une zone de gestion dans le champ *Zone*.

Port : le port standard du serveur ZENworks primaire est 443. Si le serveur utilise un autre port, spécifiez le numéro de ce port.

4 Cliquez sur *OK*.

L'onglet *Sélectionner des objets à migrer* affiche les groupes d'objets disponibles pour la migration, ainsi que le nombre d'objets de chaque groupe.

5 Passez à la [Section 1.6, « Migration d'objets », page 17](#).

1.6 Migration d'objets

Pour obtenir des détails sur la migration des objets de chaque groupe, reportez-vous aux rubriques ci-dessous. Bien que les étapes pour migrer différents types d'objets soient présentées séparément, il n'est pas nécessaire de migrer un type d'objet à la fois. Vous pouvez faire migrer toutes les données à la fois ou choisir les données à migrer. Lorsque vous migrez des données d'inventaire, les champs définis par l'administrateur, les définitions des produits locaux et les définitions de rapports personnalisés sont migrés par défaut.

Lors de la sélection des objets à migrer, gardez en tête ce qui suit :

- ♦ Vous ne pouvez migrer des objets qu'une seule fois.
- ♦ Vous devez faire migrer les données d'inventaire avant les données de gestion des actifs.
- ♦ Les données d'inventaire et de gestion des ressources doivent être migrées en utilisant la même version de l'utilitaire de migration.
- ♦ Les postes de travail qui n'ont pas été inventoriés ne migrent pas. En outre, si le poste de travail est associé à un contrat, la relation entre le contrat et le poste de travail ne migre pas non plus.

Si vous voulez effectuer une migration par étapes, sélectionnez un sous-ensemble de postes de travail à migrer. ne migrez pas les données de gestion des actifs avant que toutes les étapes ne soient terminées. Pour plus d'informations sur les étapes, reportez-vous à la section « [Étapes d'une migration](#) » page 18.

Pour faire migrer uniquement les définitions, reportez-vous aux rubriques associées ci-dessous :

- ♦ [Section 1.6.1, « Migration des données d'inventaire », page 18](#)
- ♦ [Section 1.6.2, « Migration des définitions des champs définis par l'administrateur », page 20](#)
- ♦ [Section 1.6.3, « Migration des définitions de produits locaux », page 21](#)
- ♦ [Section 1.6.4, « Migration des données de gestion des actifs », page 21](#)

- ♦ [Section 1.6.5, « Migration des données de gestion des actifs uniquement », page 23](#)
- ♦ [Section 1.6.6, « Migration des enregistrements de licences », page 24](#)
- ♦ [Section 1.6.7, « Migration des rapports personnalisés », page 25](#)
- ♦ [Section 1.6.8, « Indications de performances de migration », page 27](#)

Pour en savoir plus sur la console de migration, reportez-vous au [Chapitre 2, « Référence de la console de migration », page 29](#).

1.6.1 Migration des données d'inventaire

Lorsque vous migrez des données d'inventaire, vous migrez par défaut les éléments suivants :

- ♦ périphériques (y compris les postes de travail indiqués comme supprimés, si désiré. Pour plus d'informations, reportez-vous à la [Section 1.6.1, « Migration des données d'inventaire », page 18](#).)
- ♦ historique des périphériques
- ♦ produits logiciels locaux
- ♦ composants matériels/logiciels
- ♦ données d'utilisation de gestion des actifs
- ♦ champs définis par l'administrateur de gestion des actifs et d'inventaire (connus sous le nom de champs définis par *l'utilisateur* dans ZENworks Asset Management 7.5)
- ♦ rapports personnalisés de gestion des actifs et d'inventaire

Remarque : l'option Migrer toutes les données d'inventaire n'est pas disponible pour la migration de la base de données Oracle.

Étapes d'une migration

Vous pouvez procéder à une migration par étapes en sélectionnant un sous-ensemble de postes de travail à migrer. Les données d'utilisation et d'inventaire migrent en même temps que le poste de travail. Les données d'utilisation et d'inventaire supplémentaires qui s'accumulent dans ZENworks Asset Management 7.5 après la migration initiale ne migrent pas.

Remarque : ne migrez pas les données de gestion des actifs avant que toutes les étapes ne soient terminées.

Migration de postes de travail supprimés

Vous pouvez faire migrer les postes de travail désignés comme étant supprimés dans ZENworks Asset Management 7.5 vers ZENworks 10 Asset Management. Après la migration, ces postes de travail apparaissent dans le Centre de contrôle ZENworks comme des périphériques découverts (*Périphériques > Découverts > Périphériques créés via la migration ZENworks Asset Management*), mais sont filtrés des rapports de gestion des ressources. Pour plus d'informations sur la migration de postes de travail supprimés, reportez-vous à l'[Étape 5 page 19](#).

Migration des données d'inventaire

- 1 Cliquez sur *Démarrer > Tous les programmes > Novell ZENworks > Utilitaire de migration ZENworks Asset Management*.
- 2 Loguez-vous à votre base de données ZENworks Asset Management 7.5 et à la zone de gestion ZENworks 10 tel qu'indiqué dans la [Section 1.4, « Sélection de la source de la migration »](#), page 14 et la [Section 1.5, « Sélection de la destination de la migration »](#), page 16.
- 3 Cliquez sur l'onglet *Sélectionner des objets à migrer*.

Nom	Type d'inventaire	Date de migration	Identificateur unique
CBT1101	Poste de travail	28/11/2007 18:32:14	8395614f-c33a-4a0b-831a-4a8acd6c93dd
CBT1102	Poste de travail	28/11/2007 18:32:14	7b77cc14-941c-44f9-8a24-e8a7cbb911ae
CBT1103	Poste de travail	28/11/2007 18:32:14	e13620a3-e705-4d9c-964b-57912c395982
CBT1104	Poste de travail	28/11/2007 18:32:14	96b1aba3-4dd5-4a7d-8569-2407b8a2056f
CBT1105	Poste de travail	28/11/2007 18:32:14	ea0b98d8-1be6-4907-94a3-1b593b007b7c
CBT1106	Poste de travail	28/11/2007 18:32:14	2a3d9147-9ce1-48e1-8413-24313572d60d
CBT1107	Poste de travail	28/11/2007 18:32:14	2161-db7e-cbab-4439-a017-47a41841b006
CBT1108	Poste de travail	28/11/2007 18:32:14	761e1963-89d3-481e-8e3b-406661e341ca
CBT1109	Poste de travail	28/11/2007 18:32:14	21b9db36-446b-4c4f-8a80-1784b02e6ca8
CBT1110	Poste de travail	28/11/2007 18:32:14	6a36c327-79d8-4fb3-a0dd-d52471166f9d
CBT1111	Poste de travail	28/11/2007 18:32:14	7211b256-29e0-4366-80d3-cdbdbd2b4e0a
CBT1112	Poste de travail	28/11/2007 18:32:14	6d395657c-902-466d-89c0-0b46183ae201
CBT1113	Poste de travail	28/11/2007 18:32:14	9d960a1b-3956-4271-b9b6-5d4810971c7
CBT1114	Poste de travail	28/11/2007 18:32:14	adfd35ae-c6d1-4987-30a4-273d1ce521c
CBT1115	Poste de travail	28/11/2007 18:32:14	b3e67d4c-d4f7-46f5-bc79-66604bcd5925
CBT1116	Poste de travail	28/11/2007 18:32:14	c80ac379-0a95-4715-949e-4832487dbb95
CBT1117	Poste de travail	28/11/2007 18:32:14	09015715-2f78-471d-953a-74a0382d89f1
CBT1118	Poste de travail	28/11/2007 18:32:14	a2beeca6-6bbd-432c-a397-8e840ac47799
CBT1119	Poste de travail	28/11/2007 18:32:14	fd59f823-a2be-4588-9112-2b95d71ccbc
CBT1120	Poste de travail	28/11/2007 18:32:14	6b96adaa-294a-4bd7-44fe-43227c189d4c
CBT1121	Poste de travail	28/11/2007 18:32:14	e3cd42de-b146-47fb-8fed-d0ce5ae2b1ce
CBT1122	Poste de travail	28/11/2007 18:32:14	39ca157d-e620-4f4e-a45a-975b7724b4c4
CBT1123	Poste de travail	28/11/2007 18:32:14	3012bad02da-48f4-9770-6a50d1526179
CBT1124	Poste de travail	28/11/2007 18:32:14	1650bc31-69b0-40e1-9e1c-55fcca8bf442
CBT1125	Poste de travail	28/11/2007 18:32:14	fa73b5f7-9b3e-414b-b8ea-08cedc268668
CBT1126	Poste de travail	28/11/2007 18:32:14	fe440a10-63df-4524-986c-bbcc099ab14f
CBT1127	Poste de travail	28/11/2007 18:32:14	344ca1be-6660-4272-ac41-44d19007c02e
CBT1128	Poste de travail	28/11/2007 18:32:14	6401e911-7313-407e-abe5-7c837c52ee80
CBT1129	Poste de travail	28/11/2007 18:32:14	ea52da57-4067-48bd-9765-6407d9058bed
CBT1130	Poste de travail	28/11/2007 18:32:14	90453656-4261-4655-99fe-b4f51ac97c1e
CBT1131	Poste de travail	28/11/2007 18:32:14	465b0f94-1611-4be2-b09a-76d11e9d768a
CBT1132	Poste de travail	28/11/2007 18:32:14	a8ad05ca-4ce1-4b9b-9b77-364706db0bb
CBT1133	Poste de travail	28/11/2007 18:32:14	a7e8292c-7411-4a089f-c2a1172-3074e-

- 4 Cliquez sur *Inventaire* et sélectionnez le domaine de collecte et le serveur de collecte désirés.

Une liste des postes de travail s'affiche sur la droite.

- 5 Sélectionner les données à migrer.
 - Pour sélectionner tous les postes de travail, cliquez avec le bouton droit sur *Inventaire* et sélectionnez *Migrer toutes les données d'inventaire*. (L'option *Migrer toutes les données d'inventaire* n'est pas disponible pour la migration Oracle.)
 - Pour sélectionner des postes de travail individuels, cliquez avec le bouton droit sur un poste de travail indiqué sur le côté droit du panneau et sélectionnez *Ajouter des éléments à la file d'attente de migration*. Pour sélectionner plusieurs éléments, cliquez dessus tout en maintenant la touche Maj ou Ctrl enfoncée.

Remarque : pour faire migrer des postes de travail indiqués comme supprimés, cliquez sur *Outils > Options* et sélectionnez *Migrer les postes de travail supprimés*.

- 6 (Facultatif) Pour supprimer des postes de travail de la liste de migration, cliquez sur l'onglet *Éléments à migrer*, puis cliquez avec le bouton droit sur le poste de travail et sélectionnez *Supprimer des éléments de la file d'attente de migration*.

- 7 Cliquez sur *Commencer la migration*.

L'onglet *État de la migration* s'ouvre et affiche les détails de la migration. Les postes de travail ayant migré apparaissent dans le Centre de contrôle ZENworks comme des périphériques découverts (*Périphériques > Découverts > Périphériques créés via la migration ZENworks Asset Management*).

1.6.2 Migration des définitions des champs définis par l'administrateur

Les définitions des champs définis par l'administrateur d'inventaire et de gestion des actifs migrent automatiquement à la première migration de l'inventaire. (Les champs définis par l'administrateur de gestion des actifs sont connus sous le nom de champs définis par *l'utilisateur* dans ZENworks Asset Management 7.5.) Si vous voulez faire migrer simplement les champs définis par l'administrateur et pas les données d'inventaire, procédez comme suit :

- 1 Cliquez sur *Démarrer > Tous les programmes > Novell ZENworks > Utilitaire de migration ZENworks Asset Management*.
- 2 Loguez-vous à votre base de données ZENworks Asset Management 7.5 et à la zone de gestion ZENworks 10 tel qu'indiqué dans la [Section 1.4, « Sélection de la source de la migration », page 14](#) et la [Section 1.5, « Sélection de la destination de la migration », page 16](#).
- 3 Cliquez sur *Outils > Options* pour ouvrir la fenêtre *Options*.

- 4 Sélectionnez *Migrer uniquement les définitions*.
- 5 Sélectionnez *Définitions des champs définis par l'administrateur*.
- 6 Cliquez sur *OK*.
- 7 Cliquez avec le bouton droit sur *Champs définis par l'utilisateur* et sélectionnez *Migrer tous les champs définis par l'utilisateur*.

Le nombre de champs définis par l'utilisateur s'affiche dans l'onglet *Éléments à migrer*. Pour supprimer les champs définis par l'utilisateur de la liste, cliquez sur l'onglet *Éléments à faire migrer*, cliquez avec le bouton droit sur *Tous les champs définis par l'utilisateur* et sélectionnez *Supprimer 'tous les champs définis par l'utilisateur' de la file d'attente de migration*. Les champs définis par l'utilisateur ne peuvent pas être migrés individuellement.

- 8 Cliquez sur *Commencer la migration*.

L'onglet *État de la migration* s'ouvre et affiche les détails de la migration. Cliquez sur *Annuler* pour arrêter ce processus.

1.6.3 Migration des définitions de produits locaux

Les définitions des produits locaux migrent automatiquement à la première migration d'un inventaire. Si vous voulez faire migrer simplement les définitions des produits locaux et pas les données d'inventaire, procédez comme suit :

- 1 Cliquez sur *Démarrer > Tous les programmes > Novell ZENworks > Utilitaire de migration ZENworks Asset Management*.
- 2 Loguez-vous à votre base de données ZENworks Asset Management 7.5 et à la zone de gestion ZENworks 10 tel qu'indiqué dans la [Section 1.4, « Sélection de la source de la migration », page 14](#) et la [Section 1.5, « Sélection de la destination de la migration », page 16](#).
- 3 Cliquez sur *Outils > Options* pour ouvrir la fenêtre *Options*.

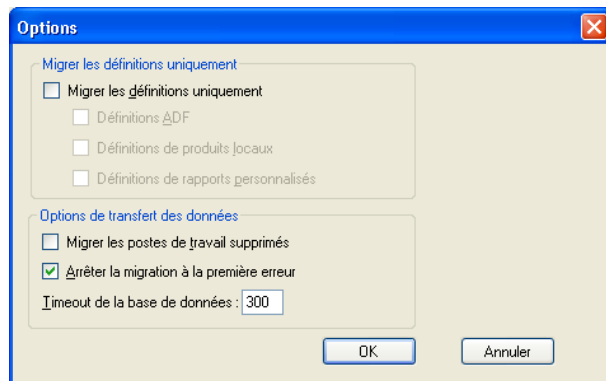

- 4 Sélectionnez *Migrer uniquement les définitions*.
- 5 Sélectionnez *Définitions des produits locaux*.
- 6 Cliquez sur *OK*.
- 7 Cliquez avec le bouton droit sur *Produits locaux* et sélectionnez *Migrer toutes les définitions des produits locaux*.
- 8 (Facultatif) Pour supprimer les définitions des produits locaux de la liste de migration, cliquez sur *Éléments à migrer*, puis cliquez avec le bouton droit sur *Toutes les définitions des produits locaux* et sélectionnez *Supprimer 'Toutes les définitions des produits locaux' de la file d'attente de la migration*.
- 9 Cliquez sur *Commencer la migration*.

L'onglet *État de la migration* s'ouvre et affiche les détails de la migration.

1.6.4 Migration des données de gestion des actifs

Les données de gestion des actifs migrées comprennent ce qui suit :

- ♦ produits du catalogue
- ♦ produits découverts
- ♦ enregistrements d'achats
- ♦ produits sous licence (Pour plus d'informations sur la migration des produits sous licence, reportez-vous à la [Section 1.6.6, « Migration des enregistrements de licences », page 24](#).)
- ♦ collections de logiciels

- ♦ contrats et notifications de dates
- ♦ documents
- ♦ allocations de licence, excepté pour ce qui suit :
 - ♦ allocations associées aux produits sous licence de type « mise à niveau »
 - ♦ allocations démographiques associées à la valeur démographique « nulle »

Remarque : les valeurs de champ définies par l'utilisateur pour les produits du catalogue et les enregistrements de licences disponibles dans ZENworks Asset Management 7.5 IR 14 ne sont pas migrées.

Avertissement : ne migrez pas les données de gestion des actifs avant d'avoir migré tous les postes de travail d'inventaire que vous avez l'intention de migrer.

Pour faire migrer des données de gestion des actifs :

- 1 Cliquez sur *Démarrer* > *Tous les programmes* > *Novell ZENworks* > *Utilitaire de migration ZENworks Asset Management*.
- 2 Loguez-vous à votre base de données ZENworks Asset Management 7.5 et à la zone de gestion ZENworks 10 tel qu'indiqué dans la [Section 1.4, « Sélection de la source de la migration », page 14](#) et la [Section 1.5, « Sélection de la destination de la migration », page 16](#).
- 3 Cliquez sur l'onglet *Sélectionner des objets à migrer*.

Nom	Type d'inventaire	Date de migration	Identificateur unique
CBT1101	Poste de travail	28/11/2007 18:32:14	8995614fc29a-4af0-b31a-49aacdc6c9dd
CBT1102	Poste de travail	28/11/2007 18:32:14	7bf7cc14-8d1c-44f9-9a24-e9a7cbd81fae
CBT1103	Poste de travail	28/11/2007 18:32:14	e13620a3-e709-4d9c-964b-57912c395982
CBT1104	Poste de travail	28/11/2007 18:32:14	96b1aba3-4dd5-4a7d-8563-2407b6a2056f
CBT1105	Poste de travail	28/11/2007 18:32:14	ea983989-1be5-4907-94a3-1b553b007b7c
CBT1106	Poste de travail	28/11/2007 18:32:14	2a3d9147-3ce1-45e1-8413-24313572d604
CBT1107	Poste de travail	28/11/2007 18:32:14	2f61db7e-cbab-4439-a017-47a41841b006
CBT1108	Poste de travail	28/11/2007 18:32:14	761e1963-98d3-46fe-8e9b-406661e341ca
CBT1109	Poste de travail	28/11/2007 18:32:14	2fb8db36-446b-4c4f-8a80-1784b02e6ca8
CBT1110	Poste de travail	28/11/2007 18:32:14	6a36c327-79d8-4fb3-a0dd-d524711669bd
CBT1111	Poste de travail	28/11/2007 18:32:14	7211b256-29ed-4366-9f03-cdbbd024e09a
CBT1112	Poste de travail	28/11/2007 18:32:14	6d39557c-9f02-465d-89c0-0b46183ae201
CBT1113	Poste de travail	28/11/2007 18:32:14	9d560a1b-3956-4271-b9d6-6d4810971c77
CBT1114	Poste de travail	28/11/2007 18:32:14	add35ae-cbd1-4987-90a4-273d1ce52fc
CBT1115	Poste de travail	28/11/2007 18:32:14	b3e67d4c-d4f7-46f5-bc79-66604bcd5825
CBT1116	Poste de travail	28/11/2007 18:32:14	c80ac379-0a95-4715-949e-4832487abb95
CBT1117	Poste de travail	28/11/2007 18:32:14	09015715-279f-471d-953a-74a0362d89f1
CBT1118	Poste de travail	28/11/2007 18:32:14	a2b6ee95-6bbd-432c-a307-9e8940ac47799
CBT1119	Poste de travail	28/11/2007 18:32:14	fd59823-a2be-4589-9112-2b95d771ccbc
CBT1120	Poste de travail	28/11/2007 18:32:14	6b6ed6aa-294a-4bd7-94fe-49227c89944c
CBT1121	Poste de travail	28/11/2007 18:32:14	e3cbd2de-b1a6-47fb-9fed-d9ce5ae2b1ce
CBT1122	Poste de travail	28/11/2007 18:32:14	39ca157d-e620-414e-a46a-975b7724b4c4
CBT1123	Poste de travail	28/11/2007 18:32:14	302fbad02da-48f4-9770-6a50d1926179
CBT1124	Poste de travail	28/11/2007 18:32:14	1650bc31-69b0-40e1-9e1c-95cca8bb42
CBT1125	Poste de travail	28/11/2007 18:32:14	f473d5f7-9c3e-41fb-88ea-08cedc298868
CBT1126	Poste de travail	28/11/2007 18:32:14	fe440a0-63df-4924-996c-bbcc099ab14f
CBT1127	Poste de travail	28/11/2007 18:32:14	3f4ce1be-d660-4272-ac41-44d19007c02e
CBT1128	Poste de travail	28/11/2007 18:32:14	6401e91f-7313-407e-abe5-7c837c52ae80
CBT1129	Poste de travail	28/11/2007 18:32:14	ea52da57-4067-48bd-9765-6407d9058bed
CBT1130	Poste de travail	28/11/2007 18:32:14	90453656-4261-4655-93fe-b4f51ac37c1e
CBT1131	Poste de travail	28/11/2007 18:32:14	465a09416111-4be2-b05a-7cd11e5a4768a
CBT1132	Poste de travail	28/11/2007 18:32:14	a8ad05ca-4ce1-4b5b-9b77-364706db0bb
CBT1133	Poste de travail	28/11/2007 18:32:14	a0e829c2-7414-a40d89fa-3a1f07-3074c

- 4 Cliquez avec le bouton droit sur *Gestion des actifs* et sélectionnez *Migrer toutes les données de gestion des actifs*.
 - 5 (Facultatif) Cliquez sur l'onglet *Éléments à migrer* pour voir les éléments qui migreront.
 - 6 Cliquez sur *Commencer la migration*.
- L'onglet *État de la migration* s'ouvre et affiche les détails de la migration.

1.6.5 Migration des données de gestion des actifs uniquement

Si vous voulez faire migrer des données de gestion des actifs (reportez-vous à la [Section 1.6.4](#), « Migration des données de gestion des actifs », page 21) plus des rapports personnalisés de gestion des actifs et des champs définis par l'administrateur, procédez comme suit :

- 1 Cliquez sur *Démarrer* > *Tous les programmes* > *Novell ZENworks* > *Utilitaire de migration ZENworks Asset Management*.
- 2 Loguez-vous à votre base de données ZENworks Asset Management 7.5 et à la zone de gestion ZENworks 10 tel qu'indiqué dans la [Section 1.4](#), « Sélection de la source de la migration », page 14 et la [Section 1.5](#), « Sélection de la destination de la migration », page 16.
- 3 Cliquez sur *Outils* > *Options* pour ouvrir la fenêtre *Options*.

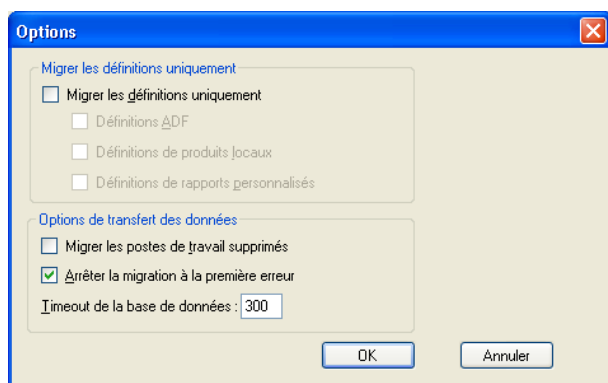

- 4 Sélectionnez *Migrer uniquement les définitions*.
- 5 Sélectionnez *Définitions des champs définis par l'administrateur*, *Définitions des produits locaux* et *Définitions des rapports personnalisés*.

Remarque : les valeurs de champ définies par l'utilisateur pour les produits du catalogue et les enregistrements de licences disponibles dans ZENworks Asset Management 7.5 IR 14 ne sont pas migrées.

- 6 Cliquez sur *OK*.
- 7 Sous l'onglet *Sélectionner des objets à migrer*, procédez comme suit :
 - 7a Cliquez avec le bouton droit sur *Champs définis par l'utilisateur* et sélectionnez *Migrer tous les champs définis par l'utilisateur*.
 - 7b Cliquez avec le bouton droit sur *Produits locaux* et sélectionnez *Migrer tous les produits locaux*.
 - 7c Cliquez avec le bouton droit sur *Rapports personnalisés* et sélectionnez *Migrer tous les rapports personnalisés*.
- 8 Cliquez sur *Commencer la migration* et patientez jusqu'à la fin de la migration.
- 9 Répétez l'[Étape 3](#) pour ouvrir la fenêtre *Options* une fois de plus.
- 10 Décochez *Migrer uniquement les définitions*.
- 11 Cliquez sur *OK*.
- 12 Cliquez sur l'onglet *Sélectionner des objets à migrer*.

Sélectionner des objets à migrer		Éléments à migrer		État de la migration		Historique de migration		Objets migrés	
Inventaire		Nom	Type d'inventaire	Date de migration	Identificateur unique				
[-] Domaine de collecte : LFT-BRE		CBT1101	Poste de travail	28/11/2007 18:32:14	6995614f-c29a-4a0b-b31a-4a8acc6c9dd				
[-] Domaine de collecte : LFT-FRA		CBT1102	Poste de travail	28/11/2007 18:32:14	7a7f1cc1-14-9d1c-44f9-9a24-e87c3cb811ee				
[-] Serveur de collecte : SNT-FRALFT-A		CBT1103	Poste de travail	28/11/2007 18:32:14	e13620a3-e709-4d9c-964b-57912c395982				
[-] Domaine de collecte : Public		CBT1104	Poste de travail	28/11/2007 18:32:14	96b1aba3-4dd5-4a7d-8569-2407b6a2056f				
[-] Serveur de collecte : Public		CBT1105	Poste de travail	28/11/2007 18:32:14	ea0b98d8-1be6-49e1-8413-24313572d60d				
[-] Asset Management		CBT1106	Poste de travail	28/11/2007 18:32:14	2a3d9147-9cef-48e1-8413-24313572d60d				
		CBT1107	Poste de travail	28/11/2007 18:32:14	2161db7e-cbab-4439-a017-47a41841b106				
		CBT1108	Poste de travail	28/11/2007 18:32:14	761e1963-39d3-46f6-9e3b-406651e341ca				
		CBT1109	Poste de travail	28/11/2007 18:32:14	2b98db3c-446b-4c4f-8a80-1794b02e5ca8				
		CBT1110	Poste de travail	28/11/2007 18:32:14	6a36c327-79d8-4fb3-a0dd-d524711669d				
		CBT1111	Poste de travail	28/11/2007 18:32:14	721b256-29e0-4366-80c3-cdbbd2b4e0a				
		CBT1112	Poste de travail	28/11/2007 18:32:14	6d39657c-90c2-466d-89c0-0b46183ae201				
		CBT1113	Poste de travail	28/11/2007 18:32:14	9d560a1b-3956-4271-b9d6-6d4810971c7				
		CBT1114	Poste de travail	28/11/2007 18:32:14	add35ee-c6d1-4987-90a4-273d1ce52fc				
		CBT1115	Poste de travail	28/11/2007 18:32:14	b3e67d4c-94f7-485e-79-68301bce5825				
		CBT1116	Poste de travail	28/11/2007 18:32:14	c80ac379-0a95-4715-949e-4832487db95				
		CBT1117	Poste de travail	28/11/2007 18:32:14	09015715-2f78-471d-953a-74a0382d891				
		CBT1118	Poste de travail	28/11/2007 18:32:14	a2beeca6-6bbd-432c-a337-9e840ac47799				
		CBT1119	Poste de travail	28/11/2007 18:32:14	fd59823-a2be-4588-9112-2b95d71ccbc				
		CBT1120	Poste de travail	28/11/2007 18:32:14	6686e0aa-294a-4bd7-a4fe-43227c68044c				
		CBT1121	Poste de travail	28/11/2007 18:32:14	e3ca42de-b1a6-47fb-9fed-d8ca5ae2b1ca				
		CBT1122	Poste de travail	28/11/2007 18:32:14	39ca157d-e620-4f4e-a45a-975b7724b4c4				
		CBT1123	Poste de travail	28/11/2007 18:32:14	30f2bad-02da-49f4-9770-6a50d1506179				
		CBT1124	Poste de travail	28/11/2007 18:32:14	1650bc31-69b0-40e1-9e1c-59fcca8bfb42				
		CBT1125	Poste de travail	28/11/2007 18:32:14	fa73b5f7-9b3e-414b-b8ea-08cedc28868				
		CBT1126	Poste de travail	28/11/2007 18:32:14	fe440af0-63df-4524-986c-bbcc099ab14f				
		CBT1127	Poste de travail	28/11/2007 18:32:14	34ca1be-d660-4272-ac41-44d19007c02e				
		CBT1128	Poste de travail	28/11/2007 18:32:14	6401e911-7313-407e-abe5-7c837c52ae80				
		CBT1129	Poste de travail	28/11/2007 18:32:14	ea52da57-4067-48bd-9765-6407d9958bed				
		CBT1130	Poste de travail	28/11/2007 18:32:14	90453656-4261-4655-99fe-b4f51ac971e				
		CBT1131	Poste de travail	28/11/2007 18:32:14	465b0f94-1611-4be2-b09a-76d11e9d768a				
		CBT1132	Poste de travail	28/11/2007 18:32:14	a8ad05ca-4ce1-4b3b-9b77-364706db0bb				
		CBT1133	Poste de travail	28/11/2007 18:32:14	af14829f2c-7a11-4a0f88fa-2a1107c-3074d-				

13 Cliquez avec le bouton droit sur *Gestion des actifs* et sélectionnez *Migrer toutes les données de gestion des actifs*.

14 Cliquez sur *Commencer la migration*.

L'onglet *État de la migration* s'ouvre et affiche les détails de la migration.

1.6.6 Migration des enregistrements de licences

Les enregistrements de licences de ZENworks Asset Management 7.5 ont été remplacés dans ZENworks 10 Asset Management par des produits sous licence qui contiennent des droits de licence. Les droits de licence contiennent les informations nécessaires à la conformité et la preuve de propriété.

Lorsqu'un enregistrement de licence de ZENworks Asset Management 7.5 est migré vers ZENworks 10 Asset Management, un produit sous licence est créé dans ce dernier, doté d'un droit de licence unique. Le droit de licence contient toutes les informations de conformité et de preuve de propriété précédemment associées à l'enregistrement de licence ZENworks Asset Management 7.5, y compris ce qui suit :

- ♦ produits découverts actualisés
- ♦ produits du catalogue actualisés (et enregistrements d'achats associés)
- ♦ documents joints
- ♦ contrats associés

Les valeurs de champ définies par l'utilisateur pour les enregistrements de licences disponibles dans ZENworks Asset Management 7.5 IR 14 ne sont pas migrées.

Si vous possédez des enregistrements de licences de ZENworks Asset Management 7.5 dotés de mises à niveau de version, tous les enregistrements de licences du chemin de mise à niveau sont rassemblés en un produit sous licence unique ZENworks 10 Asset Management pourvu de plusieurs droits de licence. À chaque enregistrement de licence du chemin de mise à niveau correspond un droit.

Dans ZENworks Asset Management 7.5, les mises à niveau de version peuvent être reliées à plusieurs sources. Cependant, dans ZENworks 10 Asset Management, les droits de licence d'une mise à niveau de version ne peuvent être liés qu'à un seul droit sous-jacent. Si vous possédez des mises à niveau qui ont été liées à plusieurs sources dans ZENworks Asset Management 7.5, vous devez vérifier ou modifier les produits sous licence et les droits de licence associés dans ZENworks 10 Asset Management une fois la migration effectuée.

1.6.7 Migration des rapports personnalisés

Les rubriques suivantes fournissent des informations complémentaires sur la migration des rapports personnalisés :

- ♦ « Rapports pouvant faire l'objet d'une migration » page 25
- ♦ « Rapports ne pouvant pas faire l'objet d'une migration » page 25
- ♦ « Migration de rapports personnalisés depuis ZENworks Asset Management » page 27

Rapports pouvant faire l'objet d'une migration

Les rapports personnalisés de ZENworks Asset Management 7.5 qui suivent peuvent être migrés vers ZENworks 10 Asset Management:

- ♦ rapports d'inventaire de poste de travail
- ♦ rapports de l'utilisation des logiciels
- ♦ rapports de gestion des logiciels
- ♦ rapports de gestion des contrats

De plus, les alertes/planifications de rapports personnalisés, ainsi que la liste de messages électroniques de ZENworks Asset Management 7.5 migrent avec les rapports personnalisés. Une fois la migration effectuée, ZENworks 10 Asset Management évalue chaque rapport pour déterminer s'il est nécessaire de l'exécuter. L'option de joindre les résultats du rapport au format CSV est modifiée lors de la migration pour joindre les résultats au format Excel.

Vous pouvez afficher les informations de planification d'un rapport dans le Centre de contrôle ZENworks en naviguant vers la page de rapport spécifique et en cliquant sur *Planification/notification*. Vous pouvez afficher la liste des messages électroniques en cliquant sur *Configuration > Inventaire des ressources*.

Rapports ne pouvant pas faire l'objet d'une migration

Les rapports suivants ne migrent pas :

- ♦ rapports contenant les champs suivants :
 - ♦ le poste de travail est emprunté
 - ♦ date de réintégration/emprunt du poste de travail
 - ♦ nombre de licences de produits
 - ♦ ID de licence de produit
 - ♦ nom de licence de produit
 - ♦ licence (produit) requise
 - ♦ plate-forme de licence

- ♦ date/heure de la dernière analyse
- ♦ passerelle par défaut (poste de travail)
- ♦ masque de sous-réseau (poste de travail)
- ♦ sur/sous (résumé) (conformité logicielle)
- ♦ tous les champs associés aux informations sur la connexion, serveurs de collecte ou domaines de collecte

Si vous voulez faire migrer un rapport contenant un ou plusieurs des champs ci-dessus, créez une version du rapport dans ZENworks Asset Management 7.5 avec ces champs supprimés, puis procédez à la migration de cette version. Si vous ne supprimez pas ces champs, aucune partie du rapport n'est migrée. N'oubliez pas que les rapports ne peuvent migrer qu'une seule fois.

- ♦ Les rapports personnalisés distribués avec les rapports équivalents de ZENworks Asset Management 7.5 sont disponibles dans ZENworks 10 Asset Management. Si vous avez apporté des modifications à ces rapports dans ZENworks Asset Management 7.5 et que vous voulez conserver ces modifications, faites une copie avant de lancer la migration des rapports : la copie migre.
- ♦ Résultats des rapports stockés (Les résultats des rapports stockés peuvent être consultés dans ZENworks Asset Management 7.5.)
- ♦ Droits sur les dossiers des rapports. Par défaut, tous les utilisateurs de ZENworks 10 Asset Management disposent d'un accès en lecture seule aux dossiers des rapports migrés.
- ♦ Les rapports basés sur les éléments suivants ne migrent pas :
 - ♦ informations sur la connexion
 - ♦ filtrage des composants
 - ♦ matériel - interface de gestion de bureau
 - ♦ allocation de licence - données démographiques
 - ♦ allocation de licence - poste de travail
 - ♦ licences - documents associés
 - ♦ infrastructure d'achat/de licence/d'inventaire
- ♦ Rapports avec un critère de poste de travail dans le rapport ou poste de travail absent du rapport lorsque les critères suivants sont respectés :
 - ♦ Le rapport référencé n'est pas migré et le rapport de référence ne fait pas partie des rapports prédéfinis distribués avec ZENworks 10 Asset Management.
 - ♦ Le rapport personnalisé se base sur un rapport prédéfini dont la définition a été modifiée ou supprimée dans ZENworks 10 Asset Management.

Remarque : un bogue dans ZENworks Asset Management 7.5 peut provoquer une erreur lorsque les rapports Matériel - Carte système sont importés dans ZENworks 10 Asset Management. Ceci s'explique par le fait que dans ZENworks Asset Management 7.5, les colonnes Connecteur de bus 1 et Connecteur de bus 2 sont associées à la colonne Connecteur de bus 2 dans la base de données. Les rapports contenant ces deux colonnes entraînent le message d'erreur suivant : `NC_SystemBoard.Bus2Slots n'est pas unique`. Pour résoudre ceci, allez à la définition du rapport et supprimez l'une des colonnes Connecteur de bus 2 de la liste des colonnes sélectionnées.

Migration de rapports personnalisés depuis ZENworks Asset Management

Les rapports personnalisés migrent automatiquement à la première migration d'un inventaire. Si vous voulez faire migrer simplement les rapports personnalisés et pas les données d'inventaire, procédez comme suit :

- 1 Cliquez sur *Démarrer > Tous les programmes > Novell ZENworks > Utilitaire de migration ZENworks Asset Management*.
- 2 Loguez-vous à votre base de données ZENworks Asset Management 7.5 et à la zone de gestion ZENworks 10 tel qu'indiqué dans la [Section 1.4, « Sélection de la source de la migration », page 14](#) et la [Section 1.5, « Sélection de la destination de la migration », page 16](#).
- 3 Cliquez sur *Outils > Options* pour ouvrir la fenêtre *Options*.

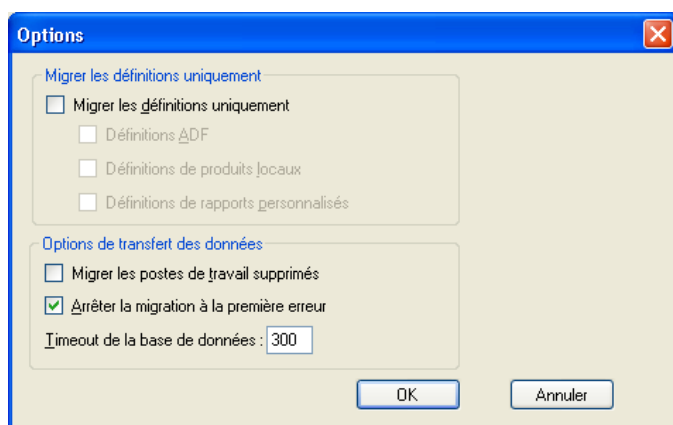

- 4 Sélectionnez *Migrer uniquement les définitions*.
- 5 Sélectionnez *Définitions des rapports personnalisés*.

Les rapports migrent sous forme de groupe ; ils ne peuvent pas migrer individuellement. Les définitions des champs définis par l'administrateur doivent migrer avec ou avant les définitions des rapports personnalisés. Si les définitions des champs définis par l'administrateur ne migrent pas, la migration de tout rapport personnalisé contenant des colonnes de champs définis par l'administrateur est bloquée.

- 6 Cliquez sur *OK*.
- 7 Cliquez sur *Commencer la migration*.

L'onglet *État de la migration* s'ouvre et affiche les détails de la migration. Les dossiers migrés comportent le préfixe `migrer` ajouté au nom.

1.6.8 Indications de performances de migration

La migration de toutes les données d'inventaire prend beaucoup plus de temps que la seule migration des données de gestion des ressources, à moins que l'inventaire contienne très peu de périphériques. Les instructions ci-dessous sont très générales et vos performances réelles dépendent de divers facteurs, notamment :

- ♦ de la configuration du ou des serveurs de base de données hébergeant les bases de données ZENworks Asset Management 7.5 et ZENworks 10 Asset Management ;

- ♦ de la vitesse et de la configuration du réseau ;
- ♦ de la quantité de données d'utilisation et d'historique dans la base de données ZENworks Asset Management 7.5.

Il est vivement recommandé de purger la base de données ZENworks Asset Management 7.5 avant de lancer le processus de migration.

- ♦ [« Migration vers SQL Server » page 28](#)
- ♦ [« Migration vers Embedded SQL de Sybase » page 28](#)
- ♦ [« Migration vers Oracle » page 28](#)

Migration vers SQL Server

- ♦ La migration de petites bases de données (200 périphériques) doit prendre moins de 30 minutes.
- ♦ La migration de bases de données moyennes (1 500 périphériques) doit prendre moins d'1 heure.
- ♦ La migration de très grandes bases de données (30 000 périphériques) peut nécessiter 12 à 24 heures.

Migration vers Embedded SQL de Sybase

- ♦ La migration de petites bases de données (200 périphériques) doit prendre entre 30 et 45 minutes.
- ♦ La migration de bases de données plus grandes (1 000 périphériques) doit nécessiter moins d'1 heure.

Migration vers Oracle

- ♦ Prévoyez 30 à 45 secondes par périphérique migré.

Référence de la console de migration

2

Lorsque vous vous loguez à l'utilitaire de migration Novell® ZENworks® 10 Asset Management, la console de migration s'affiche.

Figure 2-1 La console de migration

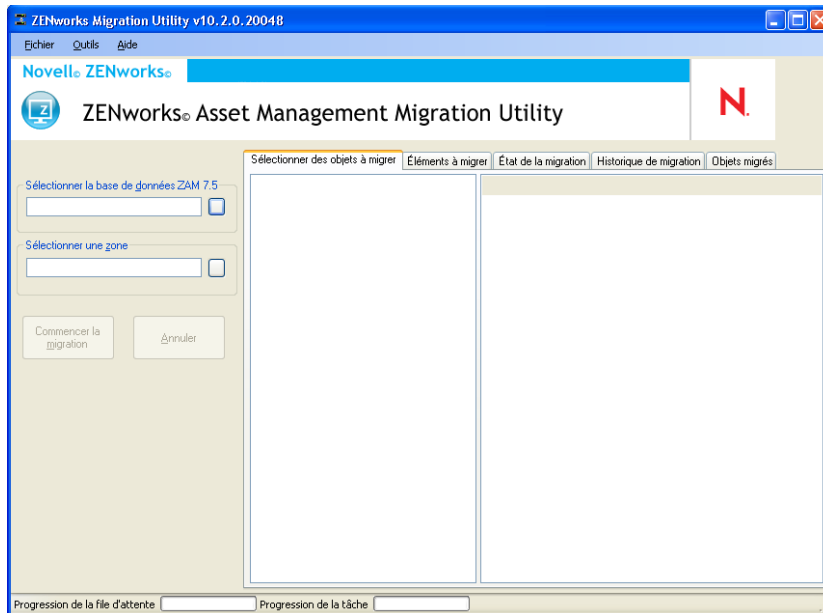

Les sections suivantes proposent des références destinées à vous permettre de parcourir et utiliser les fonctions de la console :

- ◆ [Section 2.1, « Options de menu », page 30](#)
- ◆ [Section 2.2, « Onglet Sélectionner des objets à migrer », page 30](#)
- ◆ [Section 2.3, « Onglet Éléments à faire migrer », page 31](#)
- ◆ [Section 2.4, « Onglet État de la migration », page 32](#)
- ◆ [Section 2.5, « Onglet Historique de migration », page 32](#)
- ◆ [Section 2.6, « Onglet Objets migrés », page 32](#)
- ◆ [Section 2.7, « Champ Sélectionner une base de données ZAM », page 32](#)
- ◆ [Section 2.8, « Champ Sélectionner une zone », page 34](#)
- ◆ [Section 2.9, « Bouton Commencer la migration », page 34](#)
- ◆ [Section 2.10, « Bouton Annuler », page 34](#)
- ◆ [Section 2.11, « Progression de la file d'attente de migration », page 35](#)
- ◆ [Section 2.12, « Progression de la tâche de migration », page 35](#)

2.1 Options de menu

Les options disponibles sont les suivantes :

- ♦ **Fichier** : cliquez sur *Fichier* > *Quitter* pour quitter la console de migration.
- ♦ **Outils** : cliquez sur *Outils* > *Options* pour ouvrir la fenêtre Options, où vous sélectionnez les définitions des objets que vous voulez faire migrer : définitions des champs définis par l'administrateur, définitions de produits locaux ou définitions de rapports personnalisés. Sélectionnez ces options uniquement si vous ne migrez pas de données d'inventaire. Si vous migrez des données d'inventaire, ces définitions migrent par défaut. Pour plus d'informations, reportez-vous à la [Section 1.6, « Migration d'objets », page 17](#).

La fenêtre *Options* vous permet également de sélectionner les options de transfert de données :

- ♦ **Postes de travail supprimés migrés** : sélectionnez cette option pour faire migrer des postes de travail indiqués comme devant être supprimés dans ZENworks® Asset Management 7.5.
- ♦ **Arrêter la migration à la première erreur** : sélectionnez cette option pour arrêter le processus de migration à la première erreur rencontrée.
- ♦ **Timeout de la base de données** : cette option vous permet de définir le laps de temps avant l'expiration d'une requête. La valeur par défaut est 300 secondes (5 minutes). Vous devrez peut-être augmenter cette valeur si vous envoyez une requête via une connexion lente ou saturée.

Figure 2-2 La fenêtre Options

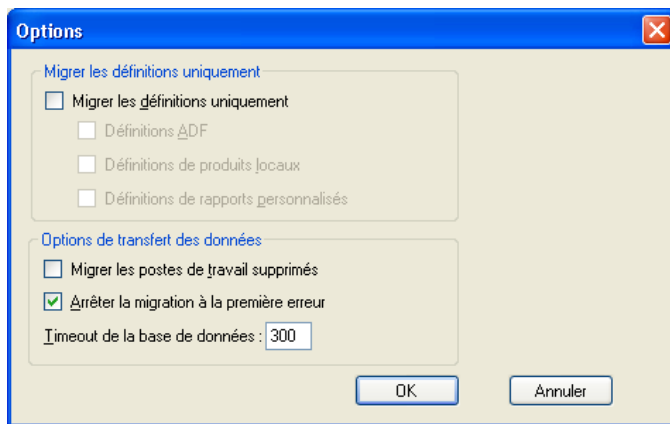

2.2 Onglet Sélectionner des objets à migrer

Cliquez sur l'onglet *Sélectionner les objets à migrer* pour afficher les objets que vous voulez faire migrer. Pour plus d'informations sur la migration de ces objets, reportez-vous à la [Section 1.6, « Migration d'objets », page 17](#).

- ♦ **Inventaire** : données d'inventaire pour l'entreprise. Utilisez ces objets pour faire migrer les données d'inventaire. Pour plus d'informations, reportez-vous à la [Section 1.6.1, « Migration des données d'inventaire », page 18](#).
- ♦ **Champs définis par l'administrateur** : champs personnalisés définis dans ZENworks Asset Management 7.5. (Les champs définis par l'administrateur de gestion des actifs sont connus sous le nom de champs définis par *l'utilisateur* dans ZENworks Asset Management 7.5.) Vous

pouvez choisir de faire migrer simplement les définitions des champs définis par l'administrateur ou les définitions de champs avec les valeurs de données. Pour plus d'informations, reportez-vous à la [Section 1.6.2, « Migration des définitions des champs définis par l'administrateur »](#), page 20.

- ♦ **Produits locaux** : les produits logiciels sont créés et identifiés pour être suivis dans le cadre de votre inventaire. Seules les définitions migrent, et non les données d'inventaire. Pour plus d'informations, reportez-vous à la [Section 1.6.3, « Migration des définitions de produits locaux »](#), page 21.
- ♦ **Gestion des actifs** : données de gestion des actifs pour l'entreprise. Utilisez ces objets pour faire migrer les données de gestion des actifs. Pour plus d'informations, reportez-vous à la [Section 1.6.4, « Migration des données de gestion des actifs »](#), page 21.
- ♦ **Rapports personnalisés** : rapports personnalisés de gestion des ressources et d'inventaire définis dans ZENworks Asset Management 7.5. Utilisez ces objets pour faire migrer des rapports personnalisés. Pour plus d'informations, reportez-vous à la [Section 1.6.7, « Migration des rapports personnalisés »](#), page 25.
- ♦ **Postes de travail supprimés** : postes de travail indiqués comme étant supprimés dans ZENworks Asset Management 7.5. Utilisez ces objets pour faire migrer les postes de travail indiqués comme étant supprimés. Pour plus d'informations, reportez-vous à la [Section 1.6.1, « Migration des données d'inventaire »](#), page 18.

Cliquez sur un serveur de collecte pour afficher les postes de travail de ce groupe dans le volet de droite. Cliquez sur *Postes de travail supprimés* pour afficher les postes de travail indiqués comme étant supprimés dans ZENworks Asset Management 7.5 dans le volet de droite. Le nom du poste de travail, le type d'inventaire, la date de migration et l'identifiant unique s'affichent.

Figure 2-3 Sélectionner des objets à migrer

Nom	Type d'inventaire	Date de migration	Identificateur unique
CBT101	Poste de travail	28/11/2007 18:32:14	8959614d-c23e-4a0b-b31a-4a89acd66c9dd
CBT102	Poste de travail	28/11/2007 18:32:14	7bf7cc14-8d1c-44f9-8a24-e8a7cbb811ae
CBT103	Poste de travail	28/11/2007 18:32:14	e13620a3-e709-4d9e-964b-57912c39f982
CBT104	Poste de travail	28/11/2007 18:32:14	96b1aba3-4dd5-4a7d-9569-2407b8a2056f
CBT105	Poste de travail	28/11/2007 18:32:14	ea0b38d9-1be6-4907-94e3-1b583e007b7c
CBT106	Poste de travail	28/11/2007 18:32:14	2a3d9147-9cef-49e1-8413-24313572d60d
CBT107	Poste de travail	28/11/2007 18:32:14	2f51db7e-cbab-4439-a017-47a41841b006
CBT108	Poste de travail	28/11/2007 18:32:14	781e19c3-98d9-461e-8e3b-408661a3411a
CBT109	Poste de travail	28/11/2007 18:32:14	2f8db36-446b-4c4f-8a90-1794b02e5ca8
CBT110	Poste de travail	28/11/2007 18:32:14	6a36c327-79d9-4fb3-a0dd-d52471166f9d
CBT111	Poste de travail	28/11/2007 18:32:14	72f1b256-29e0-4366-8003-cdbdbd2b4e0a
CBT112	Poste de travail	28/11/2007 18:32:14	6d35657c-9f02-466d-89c0-0b46183ae201
CBT113	Poste de travail	28/11/2007 18:32:14	9d560a1b-3956-4271-b9d6-6d4810971c7
CBT114	Poste de travail	28/11/2007 18:32:14	ad0f35ae-c6d1-4987-90a4-273d1ce52c6c
CBT115	Poste de travail	28/11/2007 18:32:14	b3a6744e-d417-4695-bc79-66804acd5825
CBT116	Poste de travail	28/11/2007 18:32:14	c90ac379-0a95-4715-949e-4932487bb995
CBT117	Poste de travail	28/11/2007 18:32:14	09015715-2178-471d-953a-74a0382d895f
CBT118	Poste de travail	28/11/2007 18:32:14	a2beecaf-6bbd-432c-a397-8e840ac47799
CBT119	Poste de travail	28/11/2007 18:32:14	fd5f823-a2be-4589-9112-2b96d71ccbc
CBT120	Poste de travail	28/11/2007 18:32:14	6b86edae-294e-4bd7-a4fe-4522c18944c
CBT121	Poste de travail	28/11/2007 18:32:14	e3cb2d6e-b1a6-47fb-9fed-08ce5ae2b1ce
CBT122	Poste de travail	28/11/2007 18:32:14	39c-a157d-e520-44de-a45ca-9753b724b4ca
CBT123	Poste de travail	28/11/2007 18:32:14	30f2bad0-02da-4814-9770-6a50d1926179
CBT124	Poste de travail	28/11/2007 18:32:14	1650bc31-69b0-40e1-9e1c-5f5cca8bfb42
CBT125	Poste de travail	28/11/2007 18:32:14	fa73b5f7-9b3e-414b-b8ea-08cedc28866f
CBT126	Poste de travail	28/11/2007 18:32:14	fe440a0f-63df-4924-986c-bbcc099ab14f
CBT127	Poste de travail	28/11/2007 18:32:14	34ce1be-d660-4272-ac41-44d19007c02e
CBT128	Poste de travail	28/11/2007 18:32:14	6401e911-7313-407e-abae-7e537c52ee80
CBT129	Poste de travail	28/11/2007 18:32:14	ee52d457-4067-48bd-9765-640749058bed
CBT130	Poste de travail	28/11/2007 18:32:14	90453656-4261-4695-99fe-b4f51ac97c1e
CBT131	Poste de travail	28/11/2007 18:32:14	465b0f94-1611-4be2-b09a-76d11e9d768a
CBT132	Poste de travail	28/11/2007 18:32:14	a8ad05ca-4ce1-4b9b-9b77-364706dfb0bb
CBT133	Poste de travail	28/11/2007 18:32:14	a1e4806a2c-7d11-4a401699-2aef107c-3034c

2.3 Onglet Éléments à faire migrer

L'onglet *Éléments à faire migrer* affiche le nom, le type d'objet et l'identifiant unique de chaque objet sélectionné. Cliquez avec le bouton droit de la souris sur un objet et sélectionnez *Supprimer des éléments de la file d'attente de migration* pour retirer l'objet de la liste de migration.

2.4 Onglet État de la migration

Lorsque vous migrez un objet, vous êtes automatiquement redirigé vers l'onglet *État de la migration*, qui indique l'évolution et les détails de la migration.

2.5 Onglet Historique de migration

L'onglet *Historique de migration* indique les objets migrés, ainsi que le type d'objet, l'état et la date de la migration. Pour connaître l'état détaillé d'un objet migré particulier, cliquez avec le bouton droit sur l'objet et sélectionnez *État détaillé*. L'onglet *État de la migration* s'ouvre avec des détails sur la migration. Pour voir une liste détaillée des objets migrés, cliquez avec le bouton droit sur l'objet et sélectionnez *Objets migrés*. L'onglet *Objets migrés* s'ouvre avec une liste détaillée des objets migrés.

2.6 Onglet Objets migrés

L'onglet *Objets migrés* affiche les objets qui ont été migrés avec succès, dont le type d'objet, la date de migration et l'identifiant unique de l'objet.

2.7 Champ Sélectionner une base de données ZAM

Le champ *Sélectionner une base de données ZAM* montre la base de données source, qui est votre base de données ZENworks Asset Management 7.5. Cliquez sur le bouton à droite du champ Type de base de données pour ouvrir la boîte de dialogue *Login à la base de données ZAM*, où vous pouvez vous connecter à votre base de données source. Pour la migration Microsoft SQL, l'écran suivant apparaît :

Figure 2-4 Login à la base de données ZAM pour la migration Microsoft SQL Server

Type de base de données : spécifiez le type de base de données. Par exemple, spécifiez *MS SQL Server 2000/2005* pour les bases de données MS SQL Server externe et intégrée.

Serveur de base de données : spécifiez le nom DNS ou l'adresse IP du serveur de base de données. Chaque fois que vous utilisez cette boîte de dialogue, le dernier serveur auquel vous vous êtes logué s'affiche ici.

Base de données : indiquez le nom de la base de données. Chaque fois que vous utilisez cette boîte de dialogue, la dernière base de données à laquelle vous vous êtes logué s'affiche ici.

Nom d'utilisateur : spécifiez le nom d'utilisateur. Chaque fois que vous utilisez cette boîte de dialogue, le dernier nom d'utilisateur que vous avez utilisé s'affiche ici.

Mot de passe : spécifiez le mot de passe. Il doit être indiqué chaque fois pour s'authentifier.

Pour la migration Oracle, l'écran suivant apparaît :

Figure 2-5 Login à la base de données ZAM

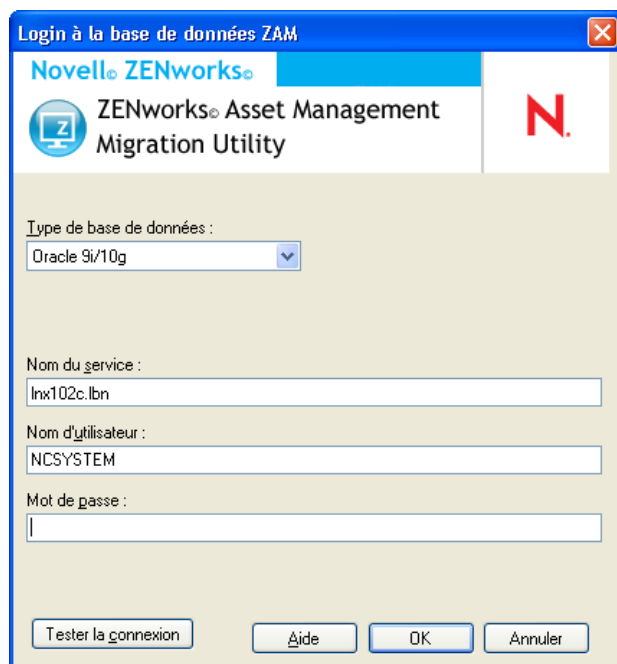

Type de base de données : spécifiez le type de base de données. Par exemple, spécifiez *Oracle 9i/10g* pour le dernier type de base de données Oracle.

Nom du service : pour la migration Oracle, spécifiez le nom du service. Chaque fois que vous utilisez cette boîte de dialogue, le dernier service auquel vous vous êtes logué s'affiche ici.

Nom d'utilisateur : spécifiez le nom d'utilisateur. Chaque fois que vous utilisez cette boîte de dialogue, le dernier nom d'utilisateur que vous avez utilisé s'affiche ici.

Mot de passe : spécifiez le mot de passe. Il doit être indiqué chaque fois pour s'authentifier.

2.8 Champ Sélectionner une zone

Le champ *Sélectionner une zone* indique la destination de migration, c'est-à-dire la zone de gestion de ZENworks 10 Configuration Management. Cliquez sur le bouton à droite du champ pour ouvrir la boîte de dialogue *Login à la zone*, dans laquelle vous pouvez sélectionner la base de données de destination.

Figure 2-6 Login à la zone

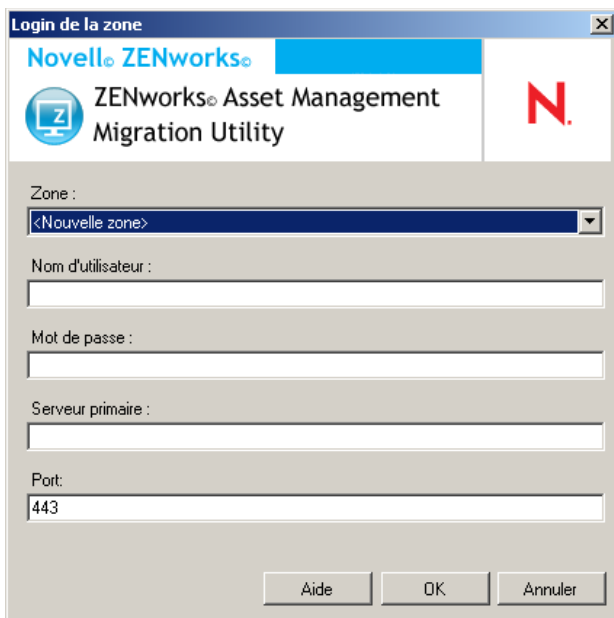

Zone : indiquez votre zone de gestion. Chaque fois que vous utilisez cette boîte de dialogue, la dernière zone à laquelle vous vous êtes logué s'affiche ici.

Nom d'utilisateur : spécifiez le nom d'utilisateur correspondant à la zone. *Administrator* est normalement utilisé.

Mot de passe : spécifiez le mot de passe. Il doit être saisi chaque fois pour s'authentifier.

Serveur primaire : spécifiez son nom DNS ou son adresse IP. Ce champ est complété automatiquement lorsque vous sélectionnez une zone de gestion dans le champ *Zone*.

2.9 Bouton Commencer la migration

Après avoir sélectionné les objets que vous voulez faire migrer, cliquez sur *Commencer la migration* pour commencer le processus de migration.

2.10 Bouton Annuler

Le bouton *Annuler* arrête le processus de migration au moment où vous cliquez sur ce bouton. Les objets ayant déjà migré au moment où vous cliquez sur le bouton *Annuler* ne sont pas rétablis à leur état initial.

2.11 Progression de la file d'attente de migration

Situé au bas de la fenêtre de la console, cet indicateur affiche la progression de la file d'attente de migration.

2.12 Progression de la tâche de migration

Situé au bas de la fenêtre de la console, cet indicateur affiche la progression de la tâche de migration.

Objets ZENworks et principe d'unicité

A

Lors de la migration de données de gestion des ressources, la plupart des objets de gestion des ressources (par ex., les enregistrements d'achat, les produits sous licence) sont migrés sans rechercher les éventuels doublons dans ZENworks 10 Asset Management. Cette opération peut avoir l'effet suivant si des objets, correspondant à des objets en cours de migration à partir de ZENworks Asset Management 7.5 sont aussi présents dans ZENworks 10 Asset Management (reportez-vous à la [Section A.1, « Détails des objets dupliqués », page 37](#) pour savoir en quoi consiste un doublon de chaque type d'objet) :

- ♦ Si le processus de migration est relancé en raison d'erreurs, certaines données ZENworks Asset Management 7.5 ont déjà été en partie migrées. Tous les objets déjà migrés sont rejetés et l'utilitaire de migration signale des erreurs (violations de clé dupliquée).
 - ♦ Si vous effectuez une migration vers ZENworks 10 Asset Management sur un serveur SQL, vous pouvez éliminer les doublons, puis relancer l'utilitaire de migration, en veillant à désactiver le paramètre *Arrêter la migration à la première erreur*.
 - ♦ Si vous effectuez une migration vers ZENworks 10 Asset Management fonctionnant sous Sybase ou Oracle, vous devez restaurer les sauvegardes de ZENworks Asset Management 7.5 et de ZENworks 10 Asset Management, éliminer les doublons, puis réexécuter l'utilitaire de migration.
- ♦ Si les objets sont dupliqués et si la version de ZENworks 10 Asset Management de l'objet ne se trouve pas dans un sous-dossier, l'utilitaire de migration génère une erreur. Certains, voire aucun des objets dupliqués en cours de traitement par l'utilitaire de migration (par ex., des licences) ne sont déplacés vers ZENworks 10 Asset Management.
- ♦ Si les objets sont dupliqués mais que la version de ZENworks 10 Asset Management de l'objet se trouve dans un sous-dossier, l'utilitaire de migration ajoute l'objet à ZENworks 10 Asset Management. En fin de compte, deux objets dans ZENworks 10 portent le même nom, mais se trouvent dans des dossiers différents. La seule exception est l'option Contrats, qui ne permet pas d'ID de contrats dupliqués dans ZENworks 10 Asset Management, même dans les sous-dossiers.

A.1 Détails des objets dupliqués

- ♦ [Section A.1.1, « Enregistrements d'achats », page 38](#)
- ♦ [Section A.1.2, « Produits de catalogue », page 38](#)
- ♦ [Section A.1.3, « Produits sous licence », page 38](#)
- ♦ [Section A.1.4, « Produits découverts », page 38](#)
- ♦ [Section A.1.5, « Collections de logiciels », page 38](#)
- ♦ [Section A.1.6, « Contrats », page 38](#)
- ♦ [Section A.1.7, « Notifications de date », page 39](#)
- ♦ [Section A.1.8, « Documents », page 39](#)

A.1.1 Enregistrements d'achats

Un enregistrement unique ZENworks Asset Management 7.5 est l'association d'un numéro de bon de commande et d'une date de commande. Au cours de la migration, le numéro de bon de commande est utilisé à moins qu'il ne soit vierge. Dans ce cas, la date de commande est utilisée pour créer un nouveau numéro de bon de commande.

A.1.2 Produits de catalogue

Un enregistrement unique ZENworks Asset Management 7.5 comporte un fabricant, un produit, un type de produit, sa version et ses licences par paquetage.

A.1.3 Produits sous licence

Un enregistrement unique ZENworks Asset Management 7.5 comporte un fabricant, un produit ainsi que des informations de version. Si une licence n'est pas dupliquée, mais qu'un produit de catalogue lui est associé, lui-même lié à une licence existante dans ZENworks 10, l'utilitaire de migration génère une erreur car la base de données ne permet pas que le même produit de catalogue soit associé à plusieurs licences.

Si une licence n'est pas dupliquée, mais dispose d'un produit découvert également associé à une licence existante dans ZENworks 10 Asset Management, la migration se poursuit. Les numéros de consommation des deux licences ne sont pas corrects car le produit découvert est comptabilisé en tant qu'installations pour les deux licences. Vous devez supprimer le produit découvert de l'une de deux licences dans ZENworks 10 Asset Management.

A.1.4 Produits découverts

L'utilitaire de migration ne migre que des produits locaux et non les doublons.

A.1.5 Collections de logiciels

Un enregistrement unique ZENworks Asset Management 7.5 comporte un fabricant, un produit ainsi que des informations de version. Dans ZENworks Asset Management 7.5, si vous entrez des valeurs dupliquées pour une collection, ZENworks Asset Management incrémente la valeur du produit.

Si des collections non dupliquées sont définies dans ZENworks Asset Management 7.5 et ZENworks 10 Asset Management qui nécessitent le ou les mêmes produits membres, l'utilitaire de migration transfère ces données à ZENworks 10. Cette opération implique que les deux collections comptabilisent les installations par rapport aux mêmes produits. Vous devez donc remédier à ce problème dans ZENworks 10 Configuration Management.

A.1.6 Contrats

Un enregistrement unique ZENworks Asset Management 7.5 correspond à l'ID du contrat. À la différence d'autres objets Asset Management, ZENworks 10 Asset Management ne vous permet pas de créer des contrats dans plusieurs dossiers avec le même ID de contrat. Les contrats dans ZENworks Asset Management 7.5 qui correspondent à un ID de contrat dans ZENworks 10 Asset Management ne sont pas migrés.

A.1.7 Notifications de date

Un enregistrement unique ZENworks Asset Management 7.5 correspond à un identificateur généré de manière aléatoire. ZENworks Asset Management 7.5 autorise des valeurs dupliquées pour les notifications dans toutes les colonnes. ZENworks 10 Asset Management applique un nom de notification unique dans chaque dossier. Si des notifications dans ZENworks Asset Management 7.5 ont des noms dupliqués, la migration échoue.

A.1.8 Documents

Un enregistrement unique ZENworks Asset Management 7.5 correspond à un identificateur généré de manière aléatoire. ZENworks Asset Management 7.5 autorise des valeurs dupliquées pour les documents dans toutes les colonnes. ZENworks 10 Asset Management applique un nom d'ID de document unique dans chaque dossier. Si des documents dans ZENworks Asset Management 7.5 ont des ID de document dupliqués, la migration échoue.

Glossaire

champ défini par l'administrateur

Pour l'inventaire des ressources, un champ qui vous permet de créer des champs personnalisés d'utilisateurs, de postes de travail, de composants ou de produits. For asset management, you can create contract or licensed product fields. Dans ZENworks Asset Management 7.5, les champs définis par l'administrateur sont connus sous le nom de champs définis par *l'utilisateur*.

données de gestion des actifs

Données comprenant les éléments suivants :

- Données d'utilisation de gestion des actifs
- Rapports personnalisés de gestion des actifs
- Champs définis par l'administrateur de gestion des actifs
- Produits du catalogue
- Produits découverts
- Enregistrements d'achats
- Produits sous licence
- Collections de logiciels
- Contrats et notifications de dates
- Documents

domaine de collecte

Utilisé dans ZENworks Asset Management 7.5 pour organiser votre entreprise en groupes logiques.

serveur de collecte

Logiciel qui réside sur une machine spécifique et qui est responsable de la collecte des données d'inventaire à partir d'un groupe de postes de travail sélectionné et de leur chargement dans une base de données d'inventaire centrale.

rapport personnalisé

Rapport d'inventaire ou de gestion des actifs qui peut être adapté à une fonction spécifique.

poste de travail supprimé

Périphérique indiqué comme devant être supprimé dans ZENworks® Asset Management 7.5. Un périphérique indiqué comme devant être supprimé dans la base de données avec tous ses attributs, son historique et ses composants jusqu'à la purge. Lorsqu'il est purgé, il est retiré de la base de données d'inventaire, ainsi que toutes les données qui y sont associées.

périphérique

Dans ZENworks 10 Asset Management, un périphérique est un poste de travail ou un serveur. Dans ZENworks Asset Management 7.5, ce terme désigne un périphérique découvert sur le réseau.

données d'inventaire

Données comprenant les éléments suivants :

- Périphérique
- Historique des périphériques
- Produits logiciels locaux
- Composants matériels et logiciels
- Champs définis par l'administrateur
- Rapports personnalisés

produit local

Produit qui a été défini de façon à être identifié lors d'une analyse de l'inventaire.

données d'utilisation

Données relatives à un inventaire, comprenant les composants matériels, les composants logiciels, le nom d'utilisateur, les heures d'utilisation, etc.

champ défini par l'utilisateur

Reportez-vous à la section « **champ défini par l'administrateur** » page 41. Dans ZENworks Asset Management 7.5, les champs définis par l'administrateur de gestion des actifs sont connus sous le nom de champs définis par *l'utilisateur*.