

Novell Vibe Desktop för Windows

1 juli 2013

Novell®

Du kan synkronisera dina Novell Vibe-filer med din dator och sedan ändra filerna utan att ansluta till Vibe-webbplatsen direkt. Tillägg och förändringar synkroniseras mellan Vibe och din dator. Om du tar bort en Vibe-fil från skrivbordet, tas den inte bort i Vibe. I stället synkroniseras den tillbaka till skrivbordet vid nästa synkronisering.

Din Vibe-administratör måste aktivera den här funktionen för att den ska vara tillgänglig. Information om hur administratörer kan aktivera den här funktionen finns i "[Configuring Vibe Desktop and the Microsoft Office Add-In \(Konfigurera Vibe Desktop och tilläggsprogrammet för Microsoft Office\)](#)" i *Novell Vibe 3.4 Administration Guide (administrationshandboken för Novell Vibe 3.4)*.

Kompatibla miljöer

Om du vill använda Vibe Desktop för Windows måste din programvara uppfylla följande krav:

- ♦ Windows XP, Vista, 7 or 8 (32 eller 64 bitar)
- ♦ Novell Vibe 3.3 eller senare konfigurerat med HTTPS

Komma igång

- ♦ "[Grunderna i synkronisering](#)" på sidan 1
- ♦ "[Ladda ned och installera Vibe Desktop](#)" på sidan 2
- ♦ "[Konfigurera Vibe Desktop för första gången](#)" på sidan 2

GRUNDERNA I SYNKRONISERING

- ♦ "[När sker synkroniseringen?](#)" på sidan 1
- ♦ "[Vilka mappar synkroniseras?](#)" på sidan 1
- ♦ "[Vilka åtgärder kan användas?](#)" på sidan 1
- ♦ "[Följande åtgärder stöds inte](#)" på sidan 1

När sker synkroniseringen?

Synkroniseringen sker med jämna mellanrum, och Vibe-administratören bestämmer hur ofta det ska ske. Standardinställningen är var 15:e minut.

Om du inte vill vänta på den schemalagda synkroniseringen kan du göra en manuell synkronisering. Mer information finns i "[Synkronisera filer manuellt](#)" på sidan 3.

Vilka mappar synkroniseras?

Bara fil- och fotoalbumsmappar inom din personliga arbetsyta synkroniseras enligt standardinställningen.

Du kan enkelt ange att filer i fil- och fotoalbumsmappar ska synkroniseras inom dina team eller platser du följer. Se beskrivningen i "[Synkronisera dina team och favoritplatser](#)" på sidan 3.

Det är möjligt att ange att andra typer av Vibe-mappar ska synkroniseras (till exempel blogg- och wikimappar) på din personliga arbetsyta, på teamarbetsytor eller på platser du följer. Information om hur du gör det hittar du i "[Konfigurera mappar som ska synkroniseras](#)" på sidan 4.

Vilka åtgärder kan användas?

När du gör något av följande med ett dokument synkroniseras åtgärden mellan din dators filsystem och Vibe-servern:

- ♦ Skapa dokument
- ♦ Ändra dokument

Följande åtgärder stöds inte

För att förhindra att du gör ändringar av misstag på Vibe-servern synkroniseras inte följande åtgärder mellan din dators filsystem och Vibe-servern:

- ♦ Ta bort dokument
- ♦ Ta bort mappar
- ♦ Skapa mappar

LADDA NED OCH INSTALLERA VIBE DESKTOP

- 1 På din egen arbetsstation kan du hämta Vibe Desktop från [webbplatsen Novells Downloads](http://download.novell.com/Download?buildid=-WYcs2nWDPQ~) (<http://download.novell.com/Download?buildid=-WYcs2nWDPQ~>).
- 2 Kör den nedladdade filen `NovellVibeDesktop-x86-version.msi` eller `NovellVibeDesktop-x64-version.msi`, beroende på om du har 32-bitars- eller 64-bitarsversionen av operativsystemet.

Om du inte redan har installerat Microsoft .NET Framework 4 på arbetsstationen uppmanas du att acceptera ett licensavtal och installera det.



- 3 Klicka på *Nästa*.
- 4 Acceptera licensavtalet och klicka sedan på *Nästa*.
- 5 Ändra installationsmapp för Vibe Desktop, eller klicka på *Nästa* om du godtar standardmappen.
- 6 Klicka på *Installera*.

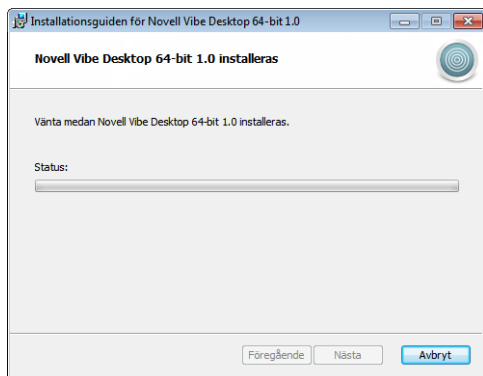

- 7 Klicka på *Slutför* när installationen är klar, och fortsätt sedan med "[Konfigurera Vibe Desktop för första gången](#)" på sidan 2.

KONFIGURERA VIBE DESKTOP FÖR FÖRSTA GÅNGEN

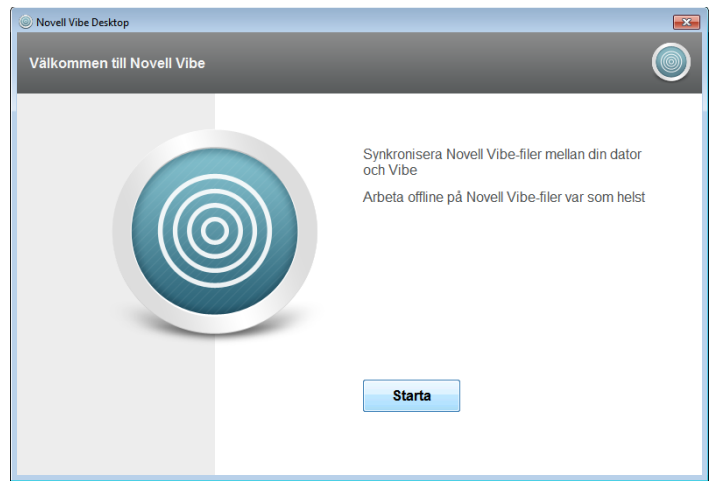

När du har hämtat och installerat Vibe Desktop för första gången enligt beskrivningen i "[Ladda ned och installera Vibe Desktop](#)" på sidan 2 uppmanas du att konfigurera det. Bland annat får du uppge kontoinformation, välja vilka arbetsytor och mappar som ska synkroniseras och välja var på din dator som informationen ska lagras.



- 1 Klicka på *Starta* när du vill börja konfigurera Vibe Desktop.
- 2 Ange följande information under *Kontoinformation*:
Server-URL: Ange adressen till Vibe-webbplatsen där du vill synkronisera filer till din dator. Exempel: `https://vibe.mittforetag.se`.
Användarnamn: Ange det användarnamn som du använder för att logga in på Vibe-webbplatsen.
Lösenord: Ange det lösenord som du använder för att logga in på Vibe-webbplatsen.
- 3 Klicka på *Nästa*.
- 4 Klicka på *Lägg till* under *Synkroniserade arbetsytor*, markera de mappar och arbetsytor som du vill synkronisera och klicka sedan på *OK*.
Fil- och fotoalbumsmappar inom din personliga arbetsyta synkroniseras enligt standardinställningen. Du kan välja att synkroniseringen ska inkludera fil- och fotoalbumsmappar i dina team eller på platser du följer. Mer information om hur du anger att andra typer av mappar ska synkroniseras finns i "[Konfigurera mappar som ska synkroniseras](#)" på sidan 4.
- 5 Klicka på *Nästa*.
- 6 Klicka på *Bläddra* under *Vibe Desktop-mapp* om du vill ändra installationsmapp för Vibe Desktop, eller klicka direkt på *Nästa* om du godkänner standardmappen.
- 7 Klicka på *Slutför*.

Vibe Desktop körs nu och *Vibe Desktop*-ikonen  syns i meddelandefältet.

Visa Vibe-filer från din dator

- 1 Dubbelklicka på *Vibe Desktop*-ikonen  i meddelandefältet.
eller
Högerklicka på *Vibe Desktop*-ikonen  i meddelandefältet, och klicka sedan på *Öppna Vibe Desktop-mapp*.

Du kan öppna Vibe-mappen direkt från ditt eget filsystem. Som standard synkroniseras Vibe-filer till Vibe Desktop-mappen i ditt filsystem, som vanligen finns på följande plats (beroende på vilket operativsystem du har):

- ♦ **Windows 7 eller Vista:** c:\Users\
användarnamn\Vibe
- ♦ **Windows XP:** c:\Documents and
Settings\användarnamn\Mina dokument\Vibe

I Windows Vista hittar du även Vibe-mappen i mappen Favoriter.

I Windows 7 hittar du även Vibe-mappen i mapparna Favoriter och Bibliotek.

Mer information om hur du ändrar standardmappen finns i ["Ändra installationsmapp för Vibe Desktop i ditt filsystem"](#) på sidan 4.

Du bör inte synkronisera filer till en plats i ett nätverk som kan nås av många datorer. Om mappen Vibe Desktop finns på en plats i nätverket som används av många datorer kan det uppstå synkroniseringsproblem när Vibe-filerna öppnas på datorer som inte är synkroniserade med varandra och med Vibe-servern.

Synkronisera filer manuellt

Om du inte vill vänta på den schemalagda synkroniseringen kan du göra en manuell synkronisering mellan Vibe och din egen dator. Filerna måste stängas innan de kan synkroniseras.

- 1 Högerklicka på *Vibe Desktop*-ikonen  i meddelandefältet, och klicka sedan på *Synkronisera nu*.

Starta Vibe i en webbläsare från Vibe Desktop

Du kan starta Novell Vibe i valfri webbläsare med Vibe Desktop.

- 1 Högerklicka på *Vibe Desktop*-ikonen  i meddelandefältet, och klicka sedan på *Starta Novell Vibe*.

Visa de senaste aktiviteterna

Du kan använda Vibe Desktop om du vill visa aktiviteter som nyligen har ägt rum. Du kan till exempel se datum och tidpunkt då Vibe-mapparna synkroniserades, vilka filer som ändrades med mera.

Så här visar du de senaste aktiviteterna i Vibe Desktop:

- 1 Högerklicka på *Vibe Desktop*-ikonen  i meddelandefältet, och klicka sedan på *Öppna Desktop-konsolen*.
- 2 Klicka på *Senaste aktivitet*.

Visa systemvarningar

Vibe Desktop kan ibland behöva göra dig uppmärksam på olika meddelanden, till exempel om nya programuppdateringar, utgångna lösenord, driftavbrott på servern med mera.

Så här visar du systemvarningar:

- 1 Högerklicka på *Vibe Desktop*-ikonen  i meddelandefältet, och klicka sedan på *Öppna Desktop-konsolen*.
- 2 Klicka på *Systemvarningar*.

Synkronisera dina team och favoritplatser

När du konfigurerar Vibe Desktop för första gången kan du välja vilka arbetsytor och mappar som ska synkroniseras i dina team och på dina favoritplatser. Du kan också ställa in

att Vibe Desktop ska synkronisera filer i dina team och på dina favoritplatser när som helst efter den första konfigurationen.

Innan du kan synkronisera favoritarbetsytor och favoritmappar måste du kontrollera att de arbetsytor och mappar som du vill synkronisera har lagts till som favoriter i Vibe. Mer information om hur du lägger till en arbetsyta eller mapp som en favorit finns i "Lägga till en favoritplats" (http://www.novell.com/documentation/vibe34/vibe34_user/data/bjqczjz.html#nav_favorites_add) i *Användarhandbok för Novell Vibe 3.4*.

Så här konfigurerar du dina team och favoritplatser i Vibe så att de synkroniseras till din dator:

- 1 Högerklicka på *Vibe Desktop*-ikonen  i meddelandefältet, och klicka sedan på *Öppna Desktop-konsolen*.
- 2 Klicka på *Synkroniserade arbetsytor*, så visas de arbetsytor som är synkroniserade just nu.

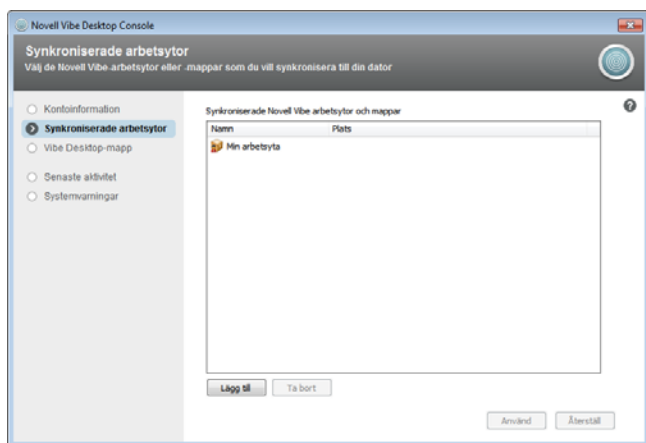

- 3 Klicka på *Lägg till*.
- 4 Expandera *Mina team* och *Mina favoriter*, och välj sedan den arbetsyta eller mapp som du vill synkronisera till din dator.

Som standard kan bara fil- och fotoalbumsmappar synkroniseras. Mappar som är nedtonade kan inte väljas som standard. Information om hur du anger att dessa mappar ska synkroniseras finns i "Konfigurera mappar som ska synkroniseras" på sidan 4.

- 5 Klicka på *OK*.

Konfigurera mappar som ska synkroniseras

- ♦ "Synkronisera fil- och fotoalbumsmappar" på sidan 4
- ♦ "Synkronisering av mappar för speglade filer och mikroblogger" på sidan 4
- ♦ "Synkronisering av alla andra mapptyper" på sidan 4

SYNKRONISERA FIL- OCH FOTOALBUMSMAPPAR

Fil- och fotoalbumsmappar kan enkelt synkroniseras till din dator med Vibe Desktop eftersom de kräver att varje fil har ett unikt namn. Mer information om hur du synkroniserar fil- och fotoalbumsmappar som inte redan har synkroniserats finns i "Synkronisera dina team och favoritplatser" på sidan 3.

SYNKRONISERING AV MAPPAR FÖR SPEGLADE FILER OCH MIKROBLOGGAR

Synkronisering av mappar för speglade filer och mikroblogger kan inte hanteras i denna version av Vibe Desktop.

SYNKRONISERING AV ALLA ANDRA MAPPTYPER

Vissa typer av Vibe-mappar, t.ex. blogg- och wikimappar, måste först konfigureras i Vibe för att de ska kunna synkroniseras med Vibe Desktop, eftersom dessa typer av mappar som standard gör att du kan lägga till flera filer med samma namn i samma mapp. Synkronisering av mappar som innehåller flera filer med samma namn skulle bli förvirrande i Vibe Desktop, för när du ser en mapp via Vibe Desktop ser du bara vilka filer som finns i mappen och inte själva posten som innehåller varje fil.

Du kan ställa in att mappar som blogg-mappar ska kräva unika filnamn om du har behörighet att redigera mappen i Vibe. När du har konfigurerat en mapp på det här sättet kan du synkronisera mappen till din dator med Vibe Desktop.

- 1 När du använder Vibe via en webbläsare navigerar du till mappen som du vill konfigurera så att den hanteras av Vibe Desktop.
- 2 Klicka på *Mapp > Redigera mapp* i åtgärdsfältet.
- 3 Markera *Kräv att alla filer som överförs till den här mappen har ett unikt namn* en bit ned på sidan.
- 4 Klicka på *OK*.

Ändra installationsmapp för Vibe Desktop i ditt filsystem

Som standard installeras Vibe Desktop i mappen `c:\Users\användarnamn\Vibe` i filsystemet.

I Vibe-mappen finns en mapp med samma namn som det Vibe-konto som du skapade när du konfigurerade Vibe Desktop första gången enligt beskrivningen i "Konfigurera Vibe Desktop för första gången" på sidan 2. Denna mapp innehåller alla dina synkroniserade filer. Om du vill kunna komma åt den här mappen snabbt följer du anvisningarna i "Visa Vibe-filer från din dator" på sidan 2.

När du konfigurerar Vibe Desktop för första gången kan du ange var programmet ska installeras i filsystemet. Du kan ändra Vibe-mappens lagringsplats när som helst efter den första konfigurationen:

- 1 Högerklicka på *Vibe Desktop*-ikonen  i meddelandefältet, och klicka sedan på *Öppna Desktop-konsolen*.
- 2 Klicka på *Vibe Desktop-mapp*, och klicka sedan på *Bläddra* och klicka dig fram till den nya platsen i filsystemet där du vill att Vibe-mappen ska placeras.
- 3 Klicka på *OK > Verkställ*.

Ändra uppgifter i Vibe-kontot för Vibe Desktop

När du konfigurerar Vibe Desktop för första gången anger du uppgifter för kontot och Vibe-servern. Du kan ändra dessa konto- och serveruppgifter när som helst efter den första konfigurationen:

- 1 Högerklicka på *Vibe Desktop*-ikonen  i meddelandefältet.
- 2 Klicka på *Öppna Desktop-konsol*.
- 3 Klicka på *Kontoinformation* i dialogrutan *Novell Vibe Desktop-konsol*.
- 4 Ange följande information:
Kontonamn: Ange ett beskrivande namn för Vibe-kontot. En mapp med detta namn skapas i användarkatalogen i filsystemet.
Server-URL: Ange adressen till Vibe-webbplatsen där du vill synkronisera filer till din dator. Exempel: `https://vibe.mittforetag.se`.
Användarnamn: Ange det användarnamn som du använder för att logga in på Vibe-webbplatsen.
Lösenord: Ange det lösenord som du använder för att logga in på Vibe-webbplatsen.
- 5 Klicka på *Använd*.

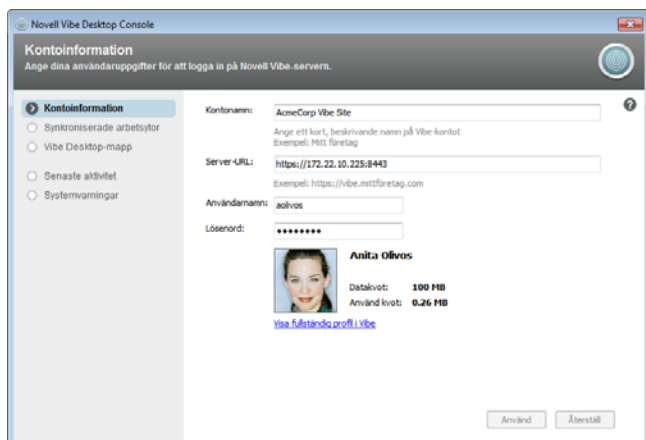

Avinstallera Novell Vibe Desktop

Om du har uppgraderat Vibe Desktop efter betaversionen, är en god idé att avinstallera Vibe Desktop innan du installerar den slutliga versionen. Gå igenom följande avsnitt för att avinstallera Vibe Desktop helt och hållet:

- ♦ "Avinstallera Vibe Desktop från Kontrollpanelen i Windows" på sidan 5
- ♦ "Ta bort Vibe-katalogen" på sidan 5
- ♦ "Ta bort registernycklar" på sidan 5
- ♦ "Ta bort inloggningsuppgifter" på sidan 5

AVINSTALLERA VIBE DESKTOP FRÅN KONTROLLPANELEN I WINDOWS

- 1 Klicka på *Start* och sedan på *Kontrollpanelen*.
- 2 Klicka på *Program > Avinstallera ett program*.
- 3 Välj *Novell Vibe Desktop > Avinstallera*.

TA BORT VIBE-KATALOGEN

Var *vibe*-katalogen finns beror på vilket operativsystem du har:

Windows Vista eller Windows 7: `UserProfile`
`\AppData\Local\Novell\Vibe`

Windows XP: `UserProfile\Local`
`Settings\Application\Data\Novell\Vibe`

TA BORT REGISTERNYCKLAR

- 1 Klicka på *Start* och sedan på *Kör*.
Om inte *Kör* visas på *Start*-menyn skriver du *kör* i *sökfältet* och trycker på *Retur*.
- 2 Skriv `regedit` och klicka sedan på *OK*.
- 3 Ta bort följande registernycklar om de finns kvar:
 - ♦ `\\HKEY_CURRENT_USER\Software\Novell\Vibe Desktop`
 - ♦ `\\HKEY_LOCAL_MACHINE\Software\Novell\Vibe Desktop`

TA BORT INLOGGNINGSUPPGIFTER

OBS: Dessa uppgifter delas med *Novell Vibe Add-In för Microsoft Office*. Om du kör tillägsprogrammet bör du inte ta bort dessa uppgifter.

I Windows Vista och Windows 7

- 1 Klicka på *Start* och sedan på *Kontrollpanelen*.
- 2 Klicka på *Användarkonton och barnspärr (Windows 7)/ Användarkonton och säkerhet för familjen (Vista) > Hanteraren för inloggningsuppgifter*.
- 3 Ta bort uppgifterna som börjar med `Novell.Collaboration.Vibe`.

I Windows XP

- 1 Klicka på *Start* och sedan på *Kontrollpanelen*.
- 2 Dubbelklicka på *Användarkonton*.
- 3 Klicka på det användarkonto som du är inloggad som.
- 4 Klicka på *Hantera mina nätverkslösenord*.
- 5 Ta bort uppgifterna som börjar med
Novell.Collaboration.Vibe.

Visa Vibe Desktop-loggar

Om Vibe-filerna inte hämtas till din arbetsstation som förväntat eller om du upplever oväntade fel finns det mer information i filen `vibedesktop.log`.

- 1 Öppna Utforskaren.
- 2 Skriv eller klistra in följande adress i adressfältet i Utforskaren (alltså fältet högst upp i fönstret Utforskaren där du ser en sökväg med dynamiska länkar till din nuvarande plats):

```
%USERPROFILE%\Local Settings\Application  
Data\Novell\Vibe Desktop
```

- 3 I Vibe Desktop-mappen öppnar du filen
`vibedesktop.log`.

Vanliga frågor och svar om Vibe Desktop

I [Vanliga frågor och svar om Vibe Desktop \(http://www.novell.com/documentation/vibe34/vibe34_faq_desktop/data/vibe34_faq_desktop.html\)](http://www.novell.com/documentation/vibe34/vibe34_faq_desktop/data/vibe34_faq_desktop.html) finns en lista över vanliga frågor och svar.

Kända problem

En lista över kända problem finns i [Viktigt-filen för Novell Vibe Desktop \(http://www.novell.com/documentation/vibe34/vibe_readme_desktop1/data/vibe_readme_desktop1.html\)](http://www.novell.com/documentation/vibe34/vibe_readme_desktop1/data/vibe_readme_desktop1.html).

Juridisk information: Copyright © 2012–2013 Novell, Inc. Med ensamrätt. Ingen del av denna publikation får reproduceras, kopieras, lagras i informationssystem eller överföras utan skriftligt medgivande från utgivaren. Novells varumärken finns i [listan över Novells varumärken och tjänstmärken \(http://www.novell.com/company/legal/trademarks/tmlist.html\)](http://www.novell.com/company/legal/trademarks/tmlist.html). Alla varumärken från tredje part tillhör respektive ägare.